rá cinco muertes a año

# Crean mexicanos vacuna vs cáncer cérvico uterino

6-A

Opina Martí Batres

## Absurda la privatización del sector eléctrico

6-A

Con la inversión privada

## Afirma secretario de Energía que México no será otra California

6-A


AÑOS siendo
ejor diario
a región
ngo 26 de Agosto
01
Nayar

Meridiano de Nayarit


A los legisladores panistas

# ide Fox llegar unidos al informe

resid ente de México llamó a los sladores de su partido a trabajar impulsar reformas estructurales en el país

Al clausurar el foro -El reto de ober ar-, Fox pidió a su partido umi se como la fuerza política democrática

En el evento, se reclamó a los secre arios de Estado no haber tituido a delegados por militantes de Acción Nacional

as.- P erto Vallarta.-El ente Vi ente Fox pidió a gislado s de su partido filas y o -bajar la guar- ara lleg unidos al primer e de go ierno.

Al claus ar el foro -El reto berna - Fox pidió a los as trab ar para impulsar reformas estructurales que ere el p s.

Aquí, el residente dejó en que su obierno surgió de las filas del Partido Acción Nacional (PAN) y, por lo tanto, se rige con los preceptos de este partido.

El llamado presidencial fue el de buscar construir los acuerdos con el resto de las fuerzas políticas del Congreso para concretar las reformas legales necesarias y defender ahí las iniciativas y proyectos en beneficio de la población.

NACIONAL 6-A

TRAS REITERAR SU MILITANCIA AL PAN, Vicente Fox llamó a sus correligionarios a cerrar filas para llegar unidos al Primer Informe de Gobierno, al clausurar el evento -El reto de gobernar- (Foto NOTIMEX)

De Nayarit

## e reunirán productores on funcionarios federales

Anun ió Hilaria Domínguez, que este lu es estarán con los titulares de AGAR PA, Hacienda, Economía y Reforma Agraria

M aceros y cafetaleros pedirán les entre uen los recursos ofrecidos por la ederación, anunció la dirigente de la CNC

or Argi iro León
ERIDIA O

Tepi - La diputada Hilaria ominguez Arvizu informó que el lunes se reunirán los campesinos de todo el país con los ecretario de SAGARPA, Hacienda, E onomía y Reforma graria con la finalidad de tratar suntos relacionados con el ampo.

La legisladora nayarita mencionó que del estado partirán productores de café, maíz, frijol, sorgo y arroz, pero también lo harán tabaqueros, cañeros, los jóvenes y las mujeres campesinas, quienes esperan recibir apoyo a sus peticiones porque saben que en la entidad nunca recibirán el apoyo requerido.

Precisó que para hacer frente a la nueva etapa de la CNC, fue electo Heladio Ramírez López como dirigente nacional, quien habrá de presidir el 28 de agosto un evento con motivo del 63 aniversario de la organización.

GENERALES 4-A

Por casas y terrenos en La Cantera

## Pugna entre diputados y regidores del PT y PAN

Jaime Cervantes, afirma que los regidores panistas deben encaminar sus actividades hacia quienes votaron por ellos

Por Argimiro León
MERIDIANO

Tepic.- El regidor del PAN en el municipio de Tepic, Cipriano Vázquez Uribe, informó que no se está trabajando para los ricos, sino para la sociedad en su conjunto, luego que el diputado federal Jaime Cervantes Rivera le cuestionara sobre su actitud pasiva en el asunto de la reserva territorial.

El legislador federal petista manifestó que ante los regidores panistas que sus actividades deben encaminarlas hacia mejoras de los pobres que votaron en 1999 para que llegaran a un puesto de elección popular, por lo tanto «tiene la obligación de luchar porque el gobierno del estado construya casas de interés social, pero también que venda lotes de terrenos con servicios públicos a los que no pueden adquirir una vivienda».

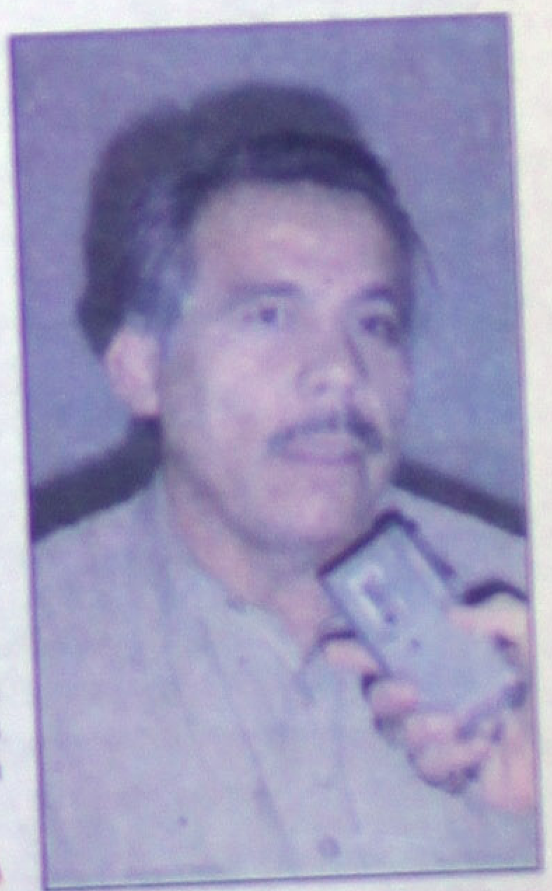

POLITICA 3-A

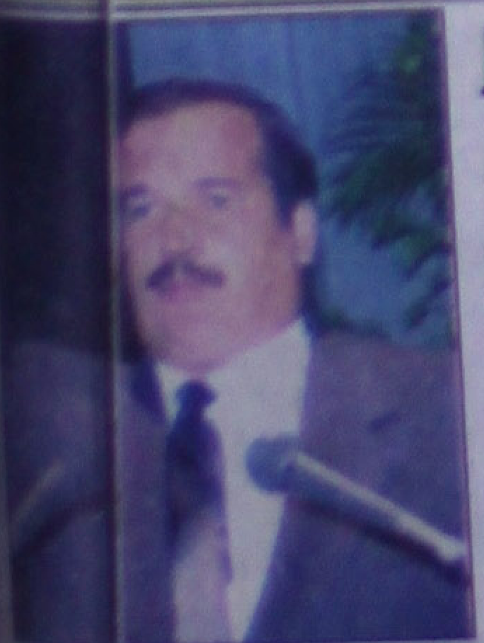

## JUSTICIA ADMINISTRATIVA: ASIGNATURA PENDIENTE.

Por: Raúl Rosales Rosas

A Don Alejandro Rivas Curiel, al cumplirse este 26 de agosto dos años de su partida.

OPINIÓN 5-A

A tu memoria padrino.

Descentralizarán servicios educativos

## Anuncian mayor presencia de SEP en la zona serrana

Por iniciar la Unidad Regional de la SEP (URSE) en la comunidad indígena de Jesús María, ubicada en el Municipio de El Nayar El jefe del Departamento de Unidades Regionales, dijo que la misión será consolidar la desconcentración de los servicios

GENERALES 4-A

**Guillermo Aguirre**

# La Serpentina

* *Lastimosa situación de las dependencias de Protección Civil*
* *Ninguna de ellas cuenta con el apoyo de quienes deben darlo*
* *Penoso que en caso de un desastre todos estemos mirando sin saber qué hacer*
* *Urge que los nayaritas ayudemos las causas de protección civil*
* *Hasta con los jefes de prensa de los municipios y estados, quiere acabar el contralor FRANCISCO BARRIO TERRAZAS*
* *Dice que no es posible que sigan existiendo estas plazas*
* *Y una novedad, en la SEP, pretenden implementar jornadas de 7 horas diarias de escuela*
* *Dicen que es la única forma para que los alumnos de primaria no se distraigan;*
* *Esta reforma al principio la sustentaron ofreciendo comida a los estudiantes, ahora nomás es puro jornal de trabajo*
* *Felices los maestros porque podrían trabajar 7 horas diarias en lugar de las 5 actuales*
* *El partido Acción Nacional, presentará sus puntos de vista sobre la Reforma Electoral*

Hasta ayer se pudo cuantificar los daños de la tormenta o tromba que antier por la tarde padecimos en Tepic, al Seguro Social ingresaron algunos heridos, varias casas sufrieron daños no sólo en sus techos, sino que ventanas fueron arrancadas de cuajo y golpearon a los habitantes de los hogares, y hubo poquito de todo, pero miren lo grave de todo esto es estar concientes de que el peligro se cierne sobre nosotros y no hay ninguna institución oficial a la que podamos recurrir cuando menos para emergencias.

Las palabras de FLAVIO FONSECA DIAZ, son totalmente sinceras y francas cuando dice que en Protección Civil del gobierno del estado no hay los recursos ni humanos ni materiales, ni económicos como para solventar una situación de consecuencias funestas, así que no queremos imaginarnos una nevada, un huracán, una granizada de esas que dejan las carreteras llenas dejando a los pueblos incomunicados, y hacen que se derrumben los techos por el peso del hielo, o un terremoto que nos llene de tragedias personales, porque entonces no sabríamos cómo actuar, y seguramente los nayaritas no podríamos quedarnos con los brazos cruzados ante una desgracia de magnitudes colosales; ahora bien, nuestra crítica no es precisamente contra los responsables de Protección Civil, ni del estado ni del municipio, pues no hay que olvidar que al final de cuentas ambos personajes no son más que los responsables momentáneos de dichas instituciones y todo el peso de lo bueno o malo que pase ahí es contra los gobiernos, del estado o del municipio, quienes a final de cuentas son los que nos dan a los nayaritas y tepicenses, la protección civil que nos merecemos...así que si la cuestión es la extrema pobreza que vive el país-aunque FOX ande diciendo en otras naciones que en México no sabemos en qué gastar el dinero-pues entonces el problema es otro, necesitamos agarrar el toro por los cuernos y hacer colectas, rifas, cundinas, tandas, etcétera, etcétera, para ayudar y juntar aunque sea para que se compren unas escaleras y unas soguitas para lazar a los que se estén ahogando, porque verdad de Dios que me dio mucha tristeza cuando antier, después del tormentón que cayó en Tepic, los policías municipales andaban sacando el agua de las casas inundadas a baldazos, imaginen ustedes en un caso grave, de la salida de un río como el Mololoa, qué les espera a los habitantes de zonas aledañas, mejor salirse nadando antes que ahogarse, porque lo que es protección civil, no tiene recursos para salir adelante en estos casos...patético, muy patético ver a los gendarmes del coronel AUREO, haciendo esfuerzos sobrehumanos para intentar bajar el nivel de agua de las casas...así que señoras y señores, ya es hora de hacer algo antes de que a nivel nacional nos vuelvan a exhibir como el estado donde vamos para atrás ******

Y como hubo cosas en Puerto Vallarta, desde allá nuestro corresponsal enviado en forma exclusiva por MERIDIANO y a quien logramos colar al interior de las reuniones de los panistas, nos dijo tantas cosas, que para no regarla-en caso de que nos hubiera engañado, muy a lo mexicano- vamos a soltar dos o,tres asuntillos de los cuales el primero de ellos sin duda que es la advertencia de FRANCISCO BARRIO, el exgobernador de Chihuahua hoy convertido en Contralor, a los alcaldes de todo el país y a los gobernadores, en el sentido de esculcarles sus gastos para ver cómo le están haciendo para comprar suburban y pagar los teléfonos celulares, ya que según BARRIO, no hay partidas presupuestales para estos rubros y los servidores públicos en mención, siguen usando teléfonos celulares y trayendo camionetas del año...pero esto no es lo peor, aquí les va la primicia, también el señor contralor quiere esculcar las cuentas de los presidentes municipales y los ejecutivos estatales, para ver porque tienen a un jefe de prensa y cómo le hacen para pagarle, ya que-según BARRIO, el honesto- dice que no es posible que algunos municipios pinchurrientos que no tienen recursos suficientes se den el lujo de pagar a un jefe de prensa, de igual forma piensa de los estados, sugiriendo que algunas entidades no deberían tener un responsable de la comunicación social, vaya pues con estos panistas, que piensan que nadie debe ganar dinero sino son ellos, lamentable, muy lamentable pero bueno, son cosas del cambio, no más, sólo esperamos que en el futuro no vayan a pensar que un intendente sobra en las escuelas, ya que los niños pueden hacer el aseo, o bien, que para qué contratar un pintor o mantenimiento, cuando hay tantos maestros que pudieran hacer la talacha, asi es que si se trata de recortar plazas y evitar que la gente viva de su sueldito, pues este FRANCISCO BARRIO TERRAZAS, es especialistas en crear la miseria ******

Y otra buena noticia surgida ayer en Puerto Vallarta, el secretario de educación pública, REYES TAMEZ, anunció que se está analizando el que las clases en la escuela primaria sean de 7 horas diarias en lugar de las cinco actuales, según REYES TAMEZ, tal medida es para que los escolares no se pierdan tanto con interrupciones que hacen que no aprovechen sus clases, esto es, que cuando apenas van agarrándole saborcito a la clase, suena el timbre y hasta el otro día, todo esto por culpa de las pobres 5 horas diarias que les imparten a los chiquillos; bien, pues la idea de la SEP, y de su secretario de educación, que por cierto lo que menos le importa son los chiquillos ni los maestros, ya que ni siquiera despacha en el viejo edificio de la SEP, en donde estuvo JOSE VASCONCELOS, entre otros, es copiar el modelo de escuela gringa, en donde un autobús recoge a los chiquillos a la puerta de su casa a las 7 de la mañana y lo lleva a la escuela primaria, en donde posteriormente se les sirve sus alimentos, esto en Estados Unidos de Norteamérica funciona a la perfección, el país tiene recursos y apoyos sin demagogias a la educación además de que los padres de familia pagan la respectiva colegiatura sin chistar, pero aquí en México donde la gente no tiene a veces para comprar un cuaderno a sus hijos, no digamos para darles para el camión, pues esto va derecho al fracaso.

Claro, queremos decirles que esta idea de imponer 7 horas de trabajo diario, que hace tiempo se consideró antipedagógico- primero la propuso REYES TAMEZ, con la zanahoria, es decir con el engaño de que al dar 7 horas de clases diarias era porque en la misma escuela se le[s] alimentos a los escolares, pero ah[ora] propone las siete horas de traba[jo] cambio, no aumentos de salarios no alimentos para los alumnos, no los lleven y los traigan, nada, nad[a] hace siempre el fascismo, impone[n]

Así que si usted pensaba que de dar de comer a los muchachos tenerlos 7 horas diarias en la escu[ela] realidad, tal y como lo prometió el Educación Pública, pues queremo[s] nomás será realidad el trabajo, alternos quedarán en veremos...aho[ra] me dijo alguien, esta propuesta es parte de REYES TAMEZ, pues uste[d] chiquillo que sale de su casa a las 7 los 8, sin desayunar en la mayoría va aguantar hasta que salga a las tres y llegue a su casa, digamos entre la tarde, en fin, habrá que analizar ejemplo los turnos vespertinos, si los na salen a las tres de la tarde, horas saldrán los de la tarde, tendr[án] a las tres y salir a las 10 de la noche, estos neo funcionarios no tienen nomás hablan porque Dios les hociquito, pero cuanta estupidez señor los ilumine en su entendimi[ento] pido a diario en mi oración y por otra finalizar les diré que seguramente por esta medida, deben de ser los quienes les encanta trabajar mucho los hace requetefelices, si con 5 ho[ras] qué hacer de gozo, con 7 de trabajo muchos estarán en éxtasis perman[ente] aproveche! *******

Aún cuando el PAN participó nes de la Mesa para la Democra[cia] representante ISAAC GAMALIEL CHAVEZ, la dirigencia estatal fijó llevará hasta la llegada de la Reforma según dice su presidente del CDE VALENZUELA ARMAS.

Para el líder de Acción Nacional do, al concluir la etapa de análisis conclusiones de lo que fue materia electoral en la Mesa para la Democra[cia] debe ser siguió el rumbo correcto presentación al Jefe del Ejecutivo del Estado era lo normal.

Sin embargo la petición a los le[gisladores] tomar en cuenta sus apreciaciones en el momento de iniciar el deba[te] reformas correspondientes, "es dos deben considerar dichas con[clusiones] que salieron de las propuestas organizaciones sociales y no gube[rnamentales] además de que los partidos polí[ticos] tuvieron participación y formaron acuerdos finales, el caso es que electoral se está convirtiendo en cabeza para algunos institutos polí[ticos] pretender llevar a cabo algunos opiniones con rumbo a seguir en te alianzas o uniones convenientes, les hizo bolas y ahora, ya no saben lumbre... pero bueno, para todo hay remedios, así que esperemos que Acción Nacional, tan renuente al cambios, ahora sea uno de los promo[tores] el que estará hoy como una reina ZEFERINO RAMOS NUÑO, quien más ni menos que 61 años de cuales más de la mitad los ha de[dicado a la] política, seguramente por eso pero ahora tiene que dedicarse bueno, hoy domingo invitó a los convivio en donde servirá langosta rockefeller, camarones en todas sin faltar bebidas del mejor gusto, ahora nos sumamos a su felicidad, por buena suerte hoy es domingo Señor...hasta mañana

*Incapacitados*

Meridiano de Nayarit
ame
Asociación Mexicana de Editores de Periódicos, A.C.
Director General
DR. DAVID ALFARO
david@alfarodigital.com
Director comercial: Lic. Felipe Sánchez Villegas
MERIDIANO de NAYARIT
MERIDIANO DE LA COSTA
MERIDIANO DE IXTLAN DEL RIO
MERIDIANO PUERTO VALLARTA
Publicación periódica autorizada. Registro de SEPOMEX Número 16851 12389-001. Producido, Editado y distribuido por la Cía. Editorial Alpesor S. de R.L. Oficinas Generales, Redacción y Talleres: Emiliano Zapata No. 71 y 73 Poniente, C.P. 63000, Apartado Postal 66, Tepic, Nayarit, México.
En caso de suspensión de cualquier edición, sección, o anuncio específico de Meridiano, por cualquier causa, sólo aceptamos responsabilidad para la reposición de publicidad en la siguiente edición.

UNIVERSIDAD AUTÓNOMA DE NAYARIT
SECRETARIA ACADÉMICA
DIRECCIÓN DE INFRAESTRUCTURA ACADEMICA
Curso de Computación
"Elaboración de Paginas WEB"

...TENDRLO FOX

# PAN es el partido del Gobierno: Orozco

**...ortó a funcionarios federales ...der que esta organización está al frente del país, dijo el**

**...acto clausurado este sábado, ...la comunicación entre el ...o y representantes populares,**

...or Argimiro León
MERIDIANO

El diputado federal del PAN, Rafael Orozco ...informó que durante el primer día de la reunión ...ladores panistas en Puerto Vallarta, se pidió al ...del presidente Vicente Fox asumirse como

...dió que en el acto también cerraron filas los ...en torno a la figura del primer mandatario por los ...momento que vive el país. Durante la inaugura... Encuentro Nacional de Legisladores del PAN, dirigentes partidistas y parlamentarios en el Congreso de la Unión exhortaron a los funcionarios del gobierno foxista a entender que el blanquiazul es el partido en el gobierno.

Por tal motivo, dijo el legislador federal, la relación entre ambos debe ser de voluntad democrática y de respaldo a todas las acciones del presidente Fox. En el foro "El reto de gobernar" se dieron cita 500 legisladores panistas con la convicción de limar las asperezas y los diferendos que se han registrado en los últimos tiempos.

En el cónclave blanquiazul al que asistieron legisladores federales y locales, una decena de secretarios de Estado y que fue clausurado este sábado, se logró afinar los mecanismos de comunicación y coordinación entre el gobierno y representantes populares para superar los diferendos que se dieron en los primeros nueve meses de administración federal.

En el discurso inaugural, dijo Orozco Martínez, Bravo Mena nos manifestó que se busca acreditar la vinculación democrática entre el PAN y el gobierno y que sea vigoroso al proceso de cambio que por voluntad de los mexicanos está en marcha. Señaló además que es reto del partido y del presidente Fox "gobernar democráticamente".

Ante legisladores provenientes de los 31 congresos estatales y del Congreso de la Unión, Bravo Mena mencionó que "un buen gobierno y hacerlo bien" es el "desafío monumental" que tiene el partido, sobre todo si se toman en cuenta las condiciones económicas, políticas y sociales sobre las que tiene que desplegar su acción.

El diputado federal por Nayarit, destacó la necesidad de hacer de este encuentro un gran foro republicano que acredite la vinculación democrática entre el PAN y el gobierno, al tiempo que sea refuerzo vigoroso al proceso de cambio que por voluntad de los mexicanos está en marcha.

Por su parte, el coordinador parlamentario del PAN en la Cámara de Diputados, Felipe Calderón Hinojosa, aclaró que lo que se busca no es reeditar la relación PRI-gobierno, pero sí se estrecharán los vínculos del blanquiazul con el gobierno de Fox, estableció.

"El PAN es el partido en el gobierno y los primeros que debemos entenderlo son los funcionarios del gobiernos panista y los legisladores del Partido Acción Nacional", subrayó.

Durante estos tres días, legisladores panistas de todo el país, secretarios de Estado lograron establecer las bases de una nueva relación mutua, afinar estrategias comunes y establecer las prioridades de la agenda legislativa.

LAS TOMAN EN SERIO

# El PAN no juega con precandidaturas

*** «Somos una institución seria con mucha historia en busca de la democracia», dijo el presidente del Comité Directivo Estatal**

*** Afirma Valenzuela Armas que sólo dará a conocer una vez que llegan los tiempos marcados por las leyes electorales**

*** Anunció su presidente que hoy mismo se dará a conocer el trabajo realizado por cada una de sus secretarías**

Por Argimiro León
MERIDIANO

Tepic.- El presidente del Partido Acción Nacional (PAN), Rafael Valenzuela Armas, anunció que este domingo a partir de la 10:00 horas presentará su informe de actividades del primer semestre del 2001 ante el Consejo de esa organización política, donde se dará a conocer el trabajo efectuado en este tiempo por cada una de las secretarías que conforman la dirigencia estatal.

Lo mismo harán, añadió, las comisiones de Orden y Vigilancia, la Tesorería por su parte, presentará un corte de caja sobre los ingresos y egresos «con la finalidad de que todos los consejeros del PAN sepan el estado que guardan las finanzas panistas».

En otro orden de ideas, Valenzuela Armas aseguró que el Partido Acción Nacional es una institución política con mucha historia en busca de la democracia y por ello no toma como un juego los nombramientos de precandidatos a puestos de elección popular y sólo los da a conocer una vez que llegan los tiempos marcados por las leyes electorales y una vez que se registran conforme a los estatutos partidistas para entrar a las convenciones.

Indicó que posiblemente para fines de septiembre o mediados de octubre, con base en los documentos básicos que rige al partido albiazul, será la dirigencia nacional quien lance una convocatoria en base al reglamento de precampañas y entonces pudiera iniciarse una campaña del proceso de selección interna y entonces podríamos dar a conocer quiénes son los aspirantes, por lo pronto «nadie es precandidato oficial a ningún cargo».

...ASAS Y TERRENOS EN LA CANTERA

# ...gna entre diputados y regidores del PT y PAN

**...e Cervantes, afirma que los ...res panistas deben encaminar ...tividades hacia quienes votaron ...os**

**...ramos que los terrenos o ...das no se entreguen a líder o ...ntes de grupos, contestó el ...r panista Neri Torres**

Por Argimiro León
MERIDIANO

...pic.- El regidor del PAN en el municipio de Tepic, ...Vázquez Uribe, informó que no se está trabajando ...ticos, sino para la sociedad en su conjunto, luego ...putado federal Jaime Cervantes Rivera le cuestio...ar su actitud pasiva en el asunto de la reserva ...l.

El legislador federal petista manifestó que ante los regidores panistas que sus actividades deben encaminarlas hacia mejoras de los pobres que votaron en 1999 para que llegaran a un puesto de elección popular, por lo tanto "tiene la obligación de luchar porque el gobierno del estado construya casas de interés social, pero también que venda lotes de terrenos con servicios públicos a los que no pueden adquirir una vivienda".

Cervantes Rivera recordó que en la mayoría del territorio nayarita y del país, las clases de escasos recursos solo quieren obtener un terreno con servicios, porque se les hace más fácil la autoconstrucción que pagar enganches o abonos altos en la compra de una casa ya terminada.

Aceptó que la mejor manera de solucionar los problemas de vivienda es la autoconstrucción por ello "pedimos al gobierno del estado, a los diputados y al municipio de Tepic, que pongan a la venta terrenos baldíos, únicamente con los servicios indispensables", ya que una gran parte de la población no puede pagar abonos fijos porque no es asalariada y sí puede construir poco a poco un lugar habitable para sus familias.

Por su parte, el regidor de Acción Nacional, José A. Neri Torres mencionó que durante una reunión de Planeación, Arquitectura y la comisión de Desarrollo Urbano, se tomaron acuerdos de presentar opciones múltiples en el desarrollo social que se pretende integrar en La Cantera, ya que hay diferentes peticiones de gente que no cuenta con suficientes recursos económicos.

Pero además, indicó, se apoyará a las personas que busquen la autoconstrucción con asesorías técnicas de las universidades y tecnológicos, con la finalidad de que se puedan construir viviendas de calidad y evitar al máximo los riesgos por deterioro o malos materiales.

Remarcó el regidor que se buscará evitar que acaparadores, revendedores o especuladores hagan de las suyas "por ello esperamos que no se entreguen a líder o dirigentes de grupos los terrenos o viviendas, sino se haga de manera personalizada a quienes, después de un estudio socioeconómico, demuestren que verdaderamente lo necesitan".

Neri Torres fue contundente al manifestar que primeramente se apoyará a familias que vivan hacinados en una sola casa, luego a quienes pagan renta porque no tienen vivienda propia y después a quienes aún cuando tengan un salario fijo no hayan podido obtener su vivienda con créditos de alguna institución como FOVI, FONHAPO o FOVISSSTE.

# ASI CUIDAMOS EL DINERO DEL PUEBLO

GOBIERNO DEL ESTADO DE NAYARIT · OBRAS PUBLICAS

## GOBIERNO DEL ESTADO LIBRE Y SOBERANO DE NAYARIT

## CONVOCATORIA PUBLICA ESTATAL No. NAY-SOP-DGPDU-2001-14

EN CUMPLIMIENTO A LO DISPUESTO POR ÉL ARTICULO No. 133 DE LA CONSTITUCION POLITICA DEL ESTADO DE NAYARIT, A TRAVES DE LA SECRETARIA DE OBRAS PUBLICAS, EN APEGO A LO DISPUESTO EN ÉL ARTICULO 20 FRACCION I, DE LA LEY DE OBRA PUBLICA DEL ESTADO DE NAYARIT.

### CONVOCA

A LAS PERSONAS FISICAS Y MORALES DE NACIONALIDAD MEXICANA QUE CUENTEN CON LA EXPERIENCIA, CAPACIDAD TECNICA Y ECONOMICA, QUE DISPONGAN DEL EQUIPO NECESARIO Y SUFICIENTE QUE DESEEN PARTICIPAR EN LAS SIGUIENTES LICITACIONES:

| No. DE LICITACIÓN | LOCALIDAD MUNICIPIO | TIPO DE OBRA O SERVICIO | DESCRIPCIÓN DEL SERVICIO |
|---|---|---|---|
| SOP-DGIUV-LP-2001-121 | JALA, NAYARIT | CAMINOS | AMPLIACION DEL CAMINO JALA – E.C. INTERNACIONAL No. 15. |
| SOP-DGPDU-LP-2001-122 | BAHIA DE BANDERAS, NAYARIT | ESTUDIO | PROGRAMA DE CONCIENTIZACION, PROMOCION Y CONCERTACIÓN SOCIAL EN EL MUNICIPIO DE BAHIA DE BANDERAS, NAYARIT. |
| SOP-DGPDU-LP-2001-123 | SAN BLAS, NAYARIT | ESTUDIO | PLAN DE DESARROLLO URBANO TURISTICO DE LA ZONA FEDERAL MARÍTIMO TERRESTRE EN SAN BLAS, NAYARIT. |

**LOS RECURSOS ECONOMICOS PARA ESTOS TRABAJOS, SE TIENEN CONSIDERADOS EN EL PROGRAMA DE INVERSION DIRECTA DE GOBIERNO DEL ESTADO PARA EL EJERCICIO 2001, SEGÚN LOS OFICIOS DE APROBACIÓN EMITIDOS POR LA SECRETARIA DE PLANEACION DEL GOBIERNO DEL ESTADO DE NAYARIT; RESPECTIVAMENTE:**

- **No. COP-DPP-006/2001 DE FECHA 18 DE AGOSTO DE 2001 (100 % PARA EL PRESENTE EJERCICIO)**
- **No. AP-01-0383/2001 DE FECHA 24 DE JULIO DE 2001 (100% PARA EL PRESENTE EJERCICIO)**
- **No. AP-01-0497/2001 DE FECHA 17 DE AGOSTO DE 2001 (100% PARA EL PRESENTE EJERCICIO)**

| No. DE LICITACION | CAPITAL CONTABLE | COSTO DE LAS BASES | VISITA AL LUGAR DE LOS TRABAJOS | JUNTA DE ACLARACIONES | APERTURA TECNICA | TIEMPO DE EJECUCION |
|---|---|---|---|---|---|---|
| SOP-DGIUV-LP-2001-121 | $ 2'000,000.00 | $ 1,000.00 | 18 DE SEPTIEMBRE DE 2001 A LAS 07:00 HRS EN LA S.O.P. | 18 DE SEPTIEMBRE DE 2001 A LAS 14:00 HRS EN LA S.O.P. | 24 DE SEPTIEMBRE DE 2001 A LAS 10:00 HRS. | 180 DIAS NATURALES. |
| SOP-DGPDU-LP-2001-122 | $ 50,000.00 | $ 300.00 | 29 DE AGOSTO DE 2001 A LAS 07:00 HRS EN LA S.O.P. | 29 DE AGOSTO DE 2001 A LAS 19:00 HRS EN LA S.O.P. | 07 DE SEPTIEMBRE DE 2001 A LAS 11:00 HRS. | 90 DIAS NATURALES. |
| SOP-DGPDU-LP-2001-123 | $ 50,000.00 | $ 300.00 | 30 DE AGOSTO DE 2001 A LAS 09:00 HRS EN LA S.O.P. | 30 DE AGOSTO DE 2001 A LAS 19:00 HRS EN LA S.O.P. | 07 DE SEPTIEMBRE DE 2001 A LAS 13:00 HRS. | 90 DIAS NATURALES. |

**PARA EFECTO DE LA ADQUISICION DE BASES DE LAS LICITACIÓNES CITADAS, SÉ DEBERA REALIZAR PAGO EN EFECTIVO EN CAJA DE LA SECRETARIA DE OBRAS PUBLICAS.**

LAS FECHAS DE INICIO Y TERMINACIÓN RESPECTIVA DE LOS TRABAJOS, SERÁ:
DEL 15 DE OCTUBRE DE 2001 AL 12 DE ABRIL DE 2002
DEL 17 DE SEPTIEMBRE DE 2001 AL 15 DE DICIEMBRE DE 2001
DEL 17 DE SEPTIEMBRE DE 2001 AL 15 DE DICIEMBRE DE 2001

PREVIA REVISION DE DOCUMENTOS LA VENTA DE BASES SERA A PARTIR DE LA PUBLICACION DE LA PRESENTE Y LA FECHA LIMITE HASTA SIETE DIAS ANTES DE LA APERTURA TÉCNICA, EN LAS OFICINAS DE LA SECRETARIA DE OBRAS PUBLICAS, SITO EN CALLE EUCALIPTO NO. 70 COL. BUROCRATA FEDERAL EN LA CIUDAD DE TEPIC, CAPITAL DEL ESTADO DE NAYARIT, EN EL HORARIO DE 9:00 A 15:00 HORAS; PARA MAYOR INFORMACIÓN COMUNICARSE A LOS TELEFONOS: 213-42-22 Y 213-42-20 EXT. 135.

LA PRESENTACION Y LA APERTURA DE OFERTAS SE LLEVARAN A CABO EN LA SALA DE JUNTAS DE LA SECRETARIA DE OBRAS PUBLICAS, SITO EN CALLE EUCALIPTO NO. 70 COL. BUROCRATA FEDERAL, EN LA CIUDAD DE TEPIC, NAYARIT, SEGUN EL DIA Y HORA INDICADO EN EL RECUADRO.

SÉ DEBERA DE ANEXAR ORIGINAL Y COPIA DE LA SIGUIENTE DOCUMENTACION Y EN CASO DE SER NECESARIO OTORGAR LAS FACILIDADES NECESARIAS PARA COMPROBAR SU VERACIDAD.

1.- MANIFESTACION POR ESCRITO DE ESTAR INTERESADO EN PARTICIPAR EN LA LICITACION ANTES SEÑALADA.

2.- ACTA CONSTITUTIVA Y SUS MODIFICACIONES PARA PERSONA MORAL Y ACTA DE NACIMIENTO PARA PERSONA FISICA.

3.- DECLARACION POR ESCRITO Y BAJO PROTESTA DE DECIR VERDAD, QUE EL LICITANTE NO SE ENCUENTRE EN LOS SUPUESTOS DEL ARTICULO No. 31 DE LA LEY DE OBRA PUBLICA DEL ESTADO DE NAYARIT.

4.- LA DOCUMENTACION QUE COMPRUEBE EL CAPITAL CONTABLE REQUERIDO, DEBERA DE ACREDITARSE CON LA ULTIMA DECLARACION ANUAL ANTE LA S.H.C.P., Y/O BALANCE CONTABLE ACTUALIZADO (NO MAYOR A SEIS MESES) Y AUDITADO POR UN CONTADOR PUBLICO AUTORIZADO POR LA S.H.C.P., PRESENTANDO COPIA DEL REGISTRO EMITIDO POR DICHA SECRETARIA.

5.- CONSTANCIAS QUE ACREDITEN SU EXPERIENCIA O CAPACIDAD PARA LA EJECUCIÓN DE LOS TRABAJOS SIMILARES A LOS QUE SE LICITAN, ADICIONALMENTE CITAR DIRECCIONES, NUMEROS TELEFONICOS Y/O FAX DE LOS PROPIETARIOS Y/O INSTITUCIONES PUBLICAS A LAS QUE SE LE HAYAN EJECUTADO TRABAJOS O BIEN, LAS QUE TIENEN EN PROCESO DE EJECUCION DEMOSTRÁNDOLO DE MANERA FEHACIENTE A SATISFACCION DE ESTA SECRETARÍA.

EN CASO DE QUE DOS O MÁS PERSONAS DESEEN FORMAR UNA SOCIEDAD EN PARTICIPACIÓN, NO SERA NECESARIO QUE CONSTITUYAN UNA NUEVA SOCIEDAD, SIEMPRE QUE PARA TAL EFECTO PRESENTEN UN ACUERDO NOTARIADO EN EL QUE SE NOMBRE UN REPRESENTANTE COMUN, CONSIDERANDO QUE EN LA PROPUESTA Y EN EL CONTRATO SE ESTABLEZCAN CON PRECISION LAS PARTES DE LOS TRABAJOS QUE CADA PERSONA SE OBLIGARA A EJECUTAR.

EN LAS TRES LICITACIONES, PARA EL INICIO DE LOS TRABAJOS SE OTORGARA UN ANTICIPO HASTA DEL 10.0% (DIEZ POR CIENTO) Y PARA LA COMPRA DE MATERIALES Y DEMAS INSUMOS, SE OTORGARA POR CONCEPTO DE ANTICIPO HASTA UN 20.0% (VEINTE POR CIENTO) DE LA ASIGNACION APROBADA AL CONTRATO EN EL PRESENTE EJERCICIO.

EL CONTRATO RESPECTIVO SE ADJUDICARA A LA PROPUESTA QUE DE ENTRE LOS LICITANTES REUNA LAS CONDICIONES LEGALES, TECNICAS Y ECONOMICAS REQUERIDAS POR LA SECRETARIA DE OBRAS PUBLICAS Y QUE GARANTICEN SATISFACTORIAMENTE, EL CUMPLIMIENTO DE LAS OBLIGACIONES RESPECTIVAS.

SI RESULTARE QUE DOS O MÁS PROPOSICIONES SON SOLVENTES Y SATISFACEN LA TOTALIDAD DE LOS REQUERIMIENTOS DE LA CONVOCANTE, EL CONTRATO SE ADJUDICARA A QUIEN PRESENTE LA PROPOSICION CUYO PRECIO SEA EL MAS BAJO.

NOTA: POR RAZONES DE URGENCIA JUSTIFICADA Y SIN TENER POR OBJETO LIMITAR EL NUMERO DE PARTICIPANTES SE REDUCE EL PLAZO PARA LA PRESENTACION Y APERTURA DE PROPOSICIONES PARA LAS LICITACIONES Nos. SOP-DGPDU-LP-2001-122 Y 123, CONFORME A LO ESTABLECIDO EN EL ART. No. 26 DE LA LEY DE OBRA PÚBLICA DEL ESTADO DE NAYARIT.

TEPIC, NAYARIT; 25 DE AGOSTO DE 2001

EL SECRETARIO DE OBRAS PUBLICAS DEL ESTADO DE NAYARIT

ING. JOSE VICENTE ROMERO RUIZ
RUBRICA

**Gobierno del Cambio 1999-2005**


**De Nayarit**

# Se reunirán productores con funcionarios federales

*** Anunció Hilaria Domínguez, que este lunes estarán con los titulares de SAGARPA, Hacienda, Economía y Reforma Agraria**
*** Maiceros y cafetaleros pedirán les entreguen los recursos ofrecidos por la Federación, anunció la dirigente de la CNC**

Por Argimiro León/MERIDIANO

Tepic.- La diputada Hilaria Domínguez Arvizu informó que este lunes se reunirán los campesinos de todo el país con los secretarios de SAGARPA, Hacienda, Economía y Reforma Agraria con la finalidad de tratar asuntos relacionados con el campo.

La legisladora nayarita mencionó que del estado partirán productores de café, maíz, frijol, sorgo y arroz, pero también lo harán tabaqueros, cañeros, los jóvenes y las mujeres campesinas, quienes esperan recibir apoyo a sus peticiones porque saben que en la entidad nunca recibirán el apoyo requerido.

Precisó que para hacer frente a la nueva etapa de la CNC, fue electo Heladio Ramírez López como dirigente nacional, quien habrá de presidir el 28 de agosto un evento con motivo del 63 aniversario de la organización.

También dijo que Ramón Rodríguez Medina, dirigente cañero y los productores, solicitarán a Javier Usabiaga Arroyo, titular de la SAGARPA, apoyo para que los empresarios del Ingenio El Molino paguen el adeudo pendiente que se niegan a liquidar por falta de recursos, ya que de acuerdo al Decreto Cañero, debieron liquidar 30 días después de terminada la zafra.

En la reunión de trabajo con miembros del gabinete foxista los maiceros y los cafetaleros pedirán se les entreguen de inmediato recursos ofrecidos por la Federación desde febrero y marzo, pero que no hay llegado y las cosechas se perdieron.

Indicó que la CNC ahora debe cumplir con el nuevo ciclo que inicia y en el cual el compromiso es la lucha por hacer producir al campo y no tanto por la obtención de tierras como en el pasado, pero siempre "contando con el apoyo del gobierno porque sin recursos el campo nada produce".

La lideresa de los campesinos nayaritas indicó que apoyan a Heladio Ramírez como su líder natural para que esta organización esté integrada por gente con experiencia, verdaderos dirigentes y no burócratas que logren reactivar al campo. Los militantes de la CNC deben estar preparados para entrar a la globalización, para la competencia "de lo contrario estaremos fuera de la lucha", subrayó la dirigente de la CNC nayarita.

**Descentralizarán servicios educativos**

# Anuncian mayor presencia de SEP en la zona serrana

*** Por iniciar la Unidad Regional de la SEP (URSE) en la comunidad indígena de Jesús María, ubicada en el Municipio de El Nayar**
*** El jefe del Departamento de Unidades Regionales, dijo que la misión será consolidar la desconcentración de los servicios**

Por Miguel Gómez
MERIDIANO

Tepic.- Acorde con los objetivos de la descentralización educativa, esta por iniciar operaciones la Unidad Regional de la SEP (URSE) en la comunidad indígena de Jesús María, ubicada en el Municipio de El Nayar, que atenderá las localidades ubicadas en la región Cora alta, el resto de las localidades serán atendidas de acuerdo a su ubicación, por la Unidad Regional de Tuxpan y las oficinas centrales.

Así lo dio a conocer Cesar Camacho Rodríguez, jefe del Departamento de Unidades Regionales ante el cuerpo directivo de la Secretaria de Educación Publica del Estado de Nayarit, que representa Alfredo Reyes Cervantes, durante una reunión de trabajo.

La misión de esta sede será consolidar la desconcentración de los servicios educativos de las unidades regionales para que ofrezcan un mejor servicio eficiente, oportuno y digno a docentes y alumnos, basado en trabajo en equipo, sustentado en normas y procedimientos que se traduzcan en respuestas rápidas.

Las funciones principales a desarrollarse bajo la rectoría de las oficinas centrales en la nueva Unidad Regional de Jesús María son: en materia administrativa, administración de los recursos humanos, pagos, distribución de mobiliario y equipo, recursos financieros, informática entre otros. En materia de planeación educativa llevara el control escolar, catálogos básicos, programas de recursos humanos e inversión escolar.

Tras las exposiciones el titular de la SEP en la entidad, Alfredo Reyes, pidió implementar a la nueva sede regional de la SEP con los mejores recursos técnicos pedagógicos, comunicaciones y equipo de computo y enriquecer el servicio educativo y planeación.

# NAYARIT OP[...]

Por RAL

Todo parece indicar que [...]
temporada buena en las inversiones [...]
esta entidad, primero por que la [...]
Srio. De Economía Luis Ernesto Der[...]
frente al Gabinete económico del Sr. [...]
Antonio Echevarria Domínguez en una [...]
trabajo en Nuevo Vallarta, ofreció apoyo [...]
de 11.5 millones de pesos, para aplicar [...]
programa de pequeñas y medianas empresas [...]
monto de 10 millones y el resto para [...]
Estudio Técnico de la hidroeléctrica de [...]
dicho proyecto eléctrico aprovechará [...]
Río de Santiago y dará servicio a los [...]
y las zonas conurbanas de Guadalajara [...]
un hecho para lo cual se firmaron [...]
hablan de la grandeza de esta obra [...]
auxiliar a la de Aguamilpa. Se calcula que [...]
tendrán un costo aproximado de 350 [...]
pesos, Además se habló de otros apoyos [...]
Corredor Turístico de Vallarta San Blas [...]
Cruz de Huanacaxtle- Puerta de Lima [...]
las presas de El Cajón y la Yesca [...]
fueron presentados y explicados por [...]
rios de esta entidad federativa, el Secretario [...]
consideró de gran interés todos los proyectos [...]
tégicos expuestos por los Secretarios de [...]
Económico, de planeación y Finanzas [...]
que la Secretaria a su cargo apoyará [...]
para determinar cuales son los más viables [...]
zar en esta entidad. En el acto estuvo [...]
también la Secretaria de Desarrollo Social [...]
Vázquez Mota el Gobernador Echevarría [...]
la visita y el respaldo de ambos funcionarios [...]
mando "nuestro compromiso es con Méx[...]
Presidente Vicente Fox," señaló al [...]
tud de apoyo permanente del Gobierno [...]
los Nayaritas. Se empieza bien el [...]
Gobierno del Cambio, es posible que [...]
obras y se realicen las sociales con [...]
emoción para que sea una verdad que [...]
que se escogieron para encontrar el [...]
una realidad aun cuando los eternos [...]
inconformidad no evalúen las gestiones [...]
gobierno las ha convertido en [...]
dentro de la mesura y la inteligencia [...]
promisos con la República que no se [...]
yar y definitivamente es con seriedad [...]
como se responde a las solicitudes de [...]
trabajo en bien de todos los sectores [...]
lo tanto, merece el Sr. Gobernador el [...]
por su tenacidad y logro de propuestas [...]
hecho realidad y que el problema [...]
que vamos por más en los estrechos [...]
progreso que merecemos aun cuando [...]
den de la capacidad de este Gobierno [...]
ahora que! Cuales serán los argumentos [...]
de desvirtuar las gestiones del Sr. Gobernador [...]
gabinete económico que con toda [...]
llevan la tarde y regresan a esta entidad [...]
de lo realizado ; son cosas de saber [...]
día le tenía que llegar el progreso a [...]
que aun cuando no es suficiente para [...]
las carencias es suficiente para cumplir [...]
compromisos contraídos con el [...]
que sigue teniendo fe en los sistemas [...]
política y mantener las relaciones con la [...]
de la República. De todas maneras ya [...]
primeros pasos a obras concretas que [...]
realizar dentro de breve tiempo, los [...]
tricos que son los más costosos, [...]
para realizarse y tener un final en el [...]
todos nos interesa que nuestro pueblo [...]
tipo de auxilios que lo sacarán de los [...]
donde se encontraba sin la esperanza [...]
mano amiga nos auxiliara en forma [...]
interesante es que ya se echarán andar [...]
obras que tanto nos beneficiarán no [...]
momento de construcción sino al [...]
tiempo con el devenir de los años, que [...]
una satisfacción permanente para que [...]
los del poder de la inteligencia sigan [...]
ninguna razón ni base en concreto, [...]
críticos sin autoridad moral menos [...]
tienen un apoyo de conocimientos [...]
ahora se nos convierten en beneficios [...]
pueblo, creemos que el Secretario de Economía [...]
Derbez es una persona confiable y [...]
que ofrezca sus mejores oficios para que [...]
encuentre un poco el progreso que por [...]
das de años lo mantuvieron estancado, [...]
zas de salir salvo que se cambiara la [...]
esclavos de un sistema que por 71 años [...]
el poder una política desastrosa que [...]
financieramente hasta dejarnos un [...]
nes de mexicanos navegando de [...]
hambre y la miseria, solamente la [...]
ayudar a salvarnos de esos cacicazgos [...]
Gobierno del Presidente Fox quien [...]
mano y nos lleva por caminos [...]
pueden convertirse en éxitos para la República [...]
la provincia mexicana que se le [...]
al destruir sus finanzas y llevarse en [...]
dineros del pueblo para depositarlos en [...]
ro, una verdad que lastima aun más [...]
ras de que ninguna autoridad les [...]
van lo robado para beneficio de todo [...]
embargo esa mancha también [...]
tigio del partido que se prestó a [...]
los priístas que [...]
pero pretenden volver al poder para [...]
que dejaron. Algún día les llegará [...]
merecen todos los que ayudaron [...]
los dineros del pueblo. No perdemos [...]
Así sea.

# JUSTICIA ADMINISTRATIVA: ASIGNATURA PENDIENTE

Por: Raúl Rosales Rosas

A Don Alejandro Rivas Curiel, al cumplirse este 26 de agosto dos años de su partida. A tu memoria padrino.

...os, de este artículo, es sumar mi ... otros que pugnan por hacer ...inistrativa a nuestro orden jurí-

...de hace tiempo en diversos foros, prin- ... inicio de cada sexenio, se han alzado ...juristas, especialmente adminis- ...la urgencia de incorporar a nues- ...jurídico un Código Administrativo y un ...Justicia Administrativa con competencia ..., salvo casos de excepción, sobre los ca- ...nistración Pública Estatal y Municipal, ...y Descentralizada. El reclamo de tal ur- ...jece, según palabras del maestro Gabino ...la instauración de un régimen de legalidad ...ra afirmar la existencia de un verdadero Derecho.

No sólo en tratados de Derecho Adminis- ...ografía, artículos, sino también al nivel de ...sionales en las distintas escuelas de dere- ..., se han presentado argumentos sólidos y ...s para lograr, desde el punto de vista jurídi- ...ación unitaria, congruente y sistemática de ...tración en sus tres órdenes y, sobre todo, se ...ndo los instrumentos legales que permitan ...ión, o al menos la unidad de atención, de ...iva la llamada Justicia Administrativa, como ...la de los derechos de los administrativos ... Administración Pública.

La creciente injerencia del Estado en la ...de los particulares mediante un sinnúmero de ...entos legales ( leyes y reglamentos –estata- ...cipales ); el aumento desmesurado del apa- ...rocrático para hacer cumplir tales ...entos, la lentitud, muchas veces angustiante; ...encia, la multiplicidad de funciones; la inseguri- ...ica y la arbitrariedad, nos colocan en una ...tan difícil que hoy en día es una necesidad ...gable la ordenación de principio que gradual- ...institucionalicen para contrarrestar de mane- ...los elementos nocivos de la función adminis-

Es cierto que se ha avanzado a partir, fundamentalmente, de los procesos de descentralización de la federación hacia los estados, en cuanto a una reforma administrativa integral, pero tal avance ha sido, básicamente en el aspecto interno de la administración, mas no en el establecimiento de principios legales que rijan la actuación de la administración local.

Tan es así que no existe en las leyes administrativas normas que definan lo que es un órgano administrativo, principios de competencia, características de los titulares de los órganos administrativos, elementos del acto administrativo (que es la manera como se expresa precisamente la voluntad del Estado en su función administrativa), efectos por la ausencia de uno o más elementos del acto administrativo o (ineficiencia jurídica de los actos), etc. De suerte que cada ley administrativa, con su procedimiento especial, fija sus propios principios, muchas veces contradictorias con otras leyes administrativas, dando lugar con ello a una inseguridad jurídica. Es cierto que por la pluralidad de actividades que puede desarrollar la Administración Pública es aveces necesario tener procedimientos especiales según las materias o actividades. Sin embargo, también es cierto que es necesario formular en una ley un sólo procedimiento general tipo para asegurar un mínimo de unidad de principios y lograr así, junto con el establecimiento de un Tribunal de lo Contencioso – Administrativo, la justicia administrativa.

Desde luego que hablar de justicia administrativa es concretar, en su especie, una rama de justicia en general. No puede significar mas que una clase de justicia que queda individualizada o concretada por su relación con la actividad pública.

A nivel federal los avances son sustanciales, pues desde 1938, con la existencia del Tribunal Fiscal de la Federación se inició la brega por la justicia administrativa que hasta antes sólo era recurrible vía juicio de amparo ante los tribunales federales. Hoy en día, merced a la interpretación jurisprudencial y a las recientes reformas legales del año 2000 por las que aquel cambio su denominación por el de Tribunal Federal de Justicia Fiscal y Administrativa, se reconoce en éste una instancia de competencia plena para resolver sobre la mayoría de las controversias que se pueden suscitar entre la administración pública federal y los particulares.

En la Constitución Federal se ha reconocido la importancia de contar con estas instancias no sólo en el orden federal sino también en el estatal ( art. 116 pfo quinto ) y más recientemente, en el municipal ( 115 fracción II. )

Un gran avance en sentido significaron las modificaciones al artículo 47 de la Constitución Política del Estado en sus fracciones II inciso b y XXXVI, por las cuales se incorporaron respectivamente, primero la obligación de la legislatura local para legislar sobre las bases del procedimiento administrativo, incluyendo los medios de impugnación y los órganos para dirimir las controversias entre la administración municipal y los particulares; y, segundo, la institución de la jurisdicción administrativa, a nivel constitucional local, mediante la cual se podrá crear un tribunal de justicia administrativa con competencia para conocer de las controversias entre los particulares y la administración pública, estatal y municipal, centralizada y descentralizada.

Estos plausibles avances impulsados por la XXVI legislatura local responden fundamentalmente a su obligación de adaptar nuestro orden jurídico local a las disposiciones constitucionales federales. Si bien con ello se han sentado las bases constitucionales para poder avanzar en la expedición de los ordenamientos secundarios, mientras estos dispositivos constitucionales no aterricen en la expedición de la ley o leyes respectivas, no podremos afirmar que a cabalidad se les ha dado cumplimiento.

Esperemos que pronto Nayarit, pueda erigirse como uno más de los estados de la federación donde el estado de derecho finalmente sea realidad plena y no proyecto inacabado. Existen condiciones objetivas para alimentar nuestro optimismo de que pronto así será, esperemos entonces que así sea.


La forma más segura de poseer una Minivan Chrysler 2001.

Minivan Chrysler Voyager

CHRYSLER

www.chrysler.com.mx 01 800 505 1300

ÚLTIMA OPORTUNIDAD

Estrena hoy y paga hasta el 2002*

CHRYSLER Dodge Jeep

Gran Venta de Temporada

Ó 18 MESES 0% DE INTERÉS** EN TODOS LOS VEHÍCULOS

VISITA A TU DISTRIBUIDOR CHRYSLER, DODGE, JEEP.

www.redchrysler.com.mx

DISPENDIO DE GOBIERNOS ESTATALES

# Propone Barrio "endurecer" rendición de cuentas en estados

*** Acusa el secretario de la Contraloría a alcaldes y funcionarios estatales de desviar recursos públicos para comprar "suburbans, celulares y pagar directores de comunicación social"**

Agencias

Puerto Vallarta.-El secretario de la Contraloría y Desarrollo Administrativo, Francisco Barrio Terrazas, propuso a los legisladores del Partido Acción Nacional (PAN) "endurecer" los mecanismos de rendición de cuentas, para impedir que los gobiernos de los estados destinen a gasto corriente "dispendioso" los recursos federales.

Al participar en el primer encuentro de legisladores blanquiazules "El reto de gobernar", el funcionario acusó a alcaldes y funcionarios estatales de desviar recursos públicos para comprar "suburbans, celulares y pagar directores de comunicación social".

Por ello, pidió al Congreso de la Unión establecer medidas más rígidas para asegurar la transparencia y buen manejo del uso de recursos públicos en estados y municipios.

"Impongamos desde los Poderes Legislativos a estados y municipios exigencias mayores de transparentación", sugirió, de lo contrario, dijo, sería complicado liberar mayores recursos y atribuciones a esos niveles de gobierno.

"Hemos tenido la exigencia de que se descentralicen una serie de funciones, facultades y recursos a los estados; en principio, estamos de acuerdo, como principio general es totalmente válido, pero en Chihuahua, yo vi a muchos alcaldes, en zonas de lamentable pobreza, con sus suburbans y sus colaboradores con celulares colgados en los cintos", ejemplificó.

Ante diputados locales, federales y senadores, Barrio comentó irónico que, incluso, en zonas donde no existen radiodifusoras en varios kilómetros a la redonda, hay directores de comunicación social.

"Mucho de ese gasto se ha ido a gasto corriente, pero no justificable, sino dispendioso", señaló.

Dijo que es necesario cuestionar cuánto de ese dinero público, que ha ido de la federación a los estados y municipios, ha derivado en un saldo positivo para las comunidades.

"Propongo un mecanismo de transparentación y rendición de cuentas. Que haya lineamientos más exigentes de transparentación".

En su ponencia, el Secretario pidió el apoyo de los legisladores para impulsar la aprobación, en el Congreso de la Unión, de la Ley de Información.

Puso ejemplos: "A ustedes que son legisladores les niegan información en las oficinas públicas, ¿al ciudadano común qué le pasa? No hay manera de saber lo que pasa en las oficinas públicas".

Comentó que los 20 países del mundo que tienen los niveles de corrupción más bajo, tienen [illegible] a la información; mientras que los 50 [illegible] de corrupción más altos en el mundo [illegible]

EVITARÁ CINCO MIL MUERTES AL AÑO

# Crean mexicanos vacuna vs cáncer cérvico uterino

*** Afirman médicos del IMSS y de la SSA que la vacuna Mina E-2 previene la aparición de esta enfermedad con un 85% de efectividad**

Notimex

Asesino impune, sádico, autor de cuando menos cinco mil homicidios al año en México, el cáncer cérvico uterino está cercado por la investigación científica mexicana que ha probado con éxito una vacuna con 85% de efectividad.

Médicos del Instituto Mexicano del Seguro Social (IMSS) y de la Secretaría de Salud, dirigidos desde el Instituto de Investigaciones Biomédicas de la UNAM, han hecho pruebas con la vacuna recombinante Mina E-2, que previene la aparición del cáncer cérvico uterino en mujeres con lesiones premalignas provocadas por el virus de papiloma humano con un 85% de efectividad.

La investigación está encabezada por el doctor Ricardo Rosales, del Instituto de Investigaciones Biomédicas de la UNAM, junto con médicos, ginecólogos, enfermeras, laboratoristas.

De acuerdo con el equipo de especialistas, en esta investigación destaca el alto grado de efectividad que se ha alcanzado con el método, luego de probarlo totalmente en cerca de 200 derechohabientes del IMSS y del Hospital Juárez.

El doctor Mario López Contreras explica que también se probó con éxito en ratones y conejos sin sistemas defensivos, y aseguró que lo que ocurrió fue que "no sólo se detuvo el avance del cáncer, sino que desapareció el tumor."

La primera parte de esta investigación, relata, se realizó en 1997, en las instalaciones del Hospital Juárez, con pacientes con un Papanicolao sugerente de Virus de Papiloma Humano, que es el primer estudio que se realiza para detectar la presencia de las células infectadas. En un segunda fase, agrega, a las enfermas que autorizaron la realización de los estudios se les realizó una colposcopía, que es un estudio que mediante microscopio aumenta la imagen del cuello de la matriz y permite ubicar con precisión la zona contaminada.

Con una parte de la biopsia se realizó un estudio de histopatología, que precisa la cantidad de células infectadas, llamados coloícitos, y que ubica si el paciente tiene o no el cáncer, mientras que con la otra se concretó el análisis llamado de reacción en cadena polimerasa, que identifica el virus. De los más de 70 subtipos de cáncer que se han detectado, anota, en la actualidad hay dos que están directamente implicados con el cáncer de cuello de la matriz y son los números 16 y 18.

En la investigación realizada en el Hospital Juárez se confirmó que el virus 16 es el que registra una mayor frecuencia de aparición, seguido muy de cerca por el 18. Es decir, virus con potencial problemático a futuro.

En este punto se decidió probar con terapia génica y con la crio-cirugía o congelamiento del cuello de la matriz en 170 pacientes.

La terapia génica se aplicó una vez a la semana, en seis etapas. Dos semanas después de terminado este ciclo, a las pacientes se le hizo otro estudio denominado "captura de híbridos", con el que se ubica la presencia de ADN viral.

De acuerdo con el doctor Mario López Contreras, jefe de la unidad de Colposcopía y Displasias del Hospital Juárez, la sorpresa fue que un 90 por ciento de las pacientes a las que se trató con terapia génica no presentaban el virus por ninguno de los métodos que se utilizaron para su revisión, como son papanicolao, colposcopía o presencia de ADN.

La mayoría de los pacientes del grupo sometido a crio-cirugía registró papanicolaos negativos, sin la presencia de virus, lo que quiere decir que la paciente ya no tuvo la presencia de partículas virales.

El estudio realizado con pacientes del Hospital Juárez sirvió para probar la terapia génica, además de que permitió ver el porcentaje de virus oncogénicos desde el punto de vista clínico.

También se pudo elaborar un nuevo procedimiento de diagnóstico en sangre para identificar anticuerpos específicos contra las proteínas E-6- y E-7, que son las muchachas feas de la película, o sea las peligrosas.

De acuerdo con el doctor López Contreras: "Si el organismo tiene anticuerpos contra estas proteínas quiere decir que ya están allí, metidas las células, y que ya están empezando a dar problemas".

"Todas las pacientes que tuvieron resultados negativos en papanicolao, colposcopía y captura de híbridos -que no tenían virus- no tuvieron ya anticuerpos circulantes, lo que quiere decir que desapareció el virus en el organismo y esto no ocurre normalmente con los procedimientos convencionales".

De acuerdo con el doctor Carlos Manuel Corona Gutiérrez, quien dirigió la investigación en esta fase hasta que se jubiló, la vacuna va a ser una magnífica alternativa, va a generar memoria inmunológica, que evitará recaídas que se observan actualmente con procedimientos tradicionales como la criocirugía y otros.

"Las perspectivas de concretar la vacuna con resultados positivos son muy buenas, altísimas", expresó, a su vez, Gerardo Tinoco Jaramillo, médico cirujano, especializado en ginecología y obstetricia, recertificado por la asociación mexicana de esas especialidades.

REITERA SU PARTIDISMO

# Pide Fox al PAN "cerrar filas" para llegar unidos al informe

*** El Presidente de México hace un llamado a los legisladores de su partido a trabajar para impulsar las reformas estructurales que requiere el país**

Agencias

Puerto Vallarta.-El presidente Vicente Fox pidió a los legisladores de su partido -cerrar filas- y no -bajar la guardia- para llegar unidos al primer informe de gobierno.

Al clausurar el foro -El reto de gobernar-, Fox pidió a los panistas trabajar para impulsar las reformas estructurales que requiere el país.

Aquí, el presidente dejó en claro que su gobierno surgió de las filas del Partido Acción Nacional (PAN) y, por lo tanto, se rige con los preceptos de este partido.

El llamado presidencial fue el de buscar constru[illegible] el resto de las fuerzas políticas del Congreso para conc[illegible] legales necesarias y defender ahí las iniciativas y pro[illegible] de la población. -En las manos de los legisladores [illegible] cambios estructurales que requiere el país-, dijo el Pr[illegible] a su partido asumirse como la fuerza política democr[illegible]

[illegible]

CON LA INVERSIÓN PRIVADA

# Afirma secretario de Energía que México no será otra California

*** Descarta Ernesto Martens que lleguemos a padecer el desabasto que sufren algunos estados norteamericanos; anuncia que el Ejecutivo enviará al Congreso una iniciativa de reforma para abrir el sector a la inversión privada**

El secretario de Energía, Ernesto Martens, anunció a legisladores del PAN que México no se convertirá en California, -no nos va a faltar energía, por lo que cada día estamos aumentando el margen de reserva-, y adelantó que el Ejecutivo enviará al Congreso de la Unión iniciativas de reforma para abrir a la inversión privada al sector eléctrico, la explotación de gas natural y la refinación de crudo.

En su exposición durante el foro -El reto de gobernar-, el funcionario dijo que lo que se busca es dar energía al país y por ello, enunció las reformas legales que se pondrán a consideración del Congreso:

-Una modificación al esquema legal actual en la generación y transmisión eléctrica.

-Estamos por proponerles para analizar con ustedes algunas ideas de cómo hacer para que tengamos el gas que requerimos para este crecimiento del país-.

- Cambiar el régimen fiscal de las empresas del sector.

- Aplicar la ley de paraestatales. En el caso de la refinación, expuso, -hoy la hacemos fuera de México, generamos los empleos fuera de México, invertimos fuera de México, les pido que conjuntamente trabajemos para ver si tiene más sentido hacerlo en México, crear los empleos en México, la inversión en México-.

Ernesto Martens enumeró los cinco objetivos de la Secretaría de Energía:

1. Satisfacer la demanda nacional de energía en el largo plazo.
2. Desarrollar la política energética de largo plazo.
3. Transformar las empresas públicas del sector en empresas de clase mundial.
4. Incrementar la autonomía operativa de las empresas públicas.
5. Crear un nuevo mecanismo que estimule la inversión [illegible] su participación Martens dijo que se busca crear mercado [illegible] el abasto de los grandes usuarios y cuando se cree [illegible] mercado para los consumidores -y que en su momento [illegible] contratar nuestra energía con la empresa que más nos [illegible]

OPINA MARTÍ BATRES

# Absurda la privatización del sector eléctrico

*** La privatización provocaría que las [illegible] se incrementaran y podrían dejar sin servicio, incluso a las zonas urbanas**

Notimex

Chilpancingo.- El coordinador de la fracción [illegible] del PRD en la Cámara de Diputados, Martí Batres [illegible] calificó hoy de "absurdo e incongruente" la [illegible] privatización del sector eléctrico en México.

Entrevistado en esta capital luego de asistir a [illegible] estatal de dirigentes regionales y municipales del [illegible] Revolución Democrática (PRD), dijo que es necesario [illegible] nuevos mecanismos para solucionar la crisis en el sector [illegible]

Precisó que no está de acuerdo con la propuesta [illegible] no federal en el sentido de privatizar el sector [illegible] solucionar el problema de la crisis que enfrenta [illegible]

[illegible]

La Gloria Bistro Restaurant ...co y Lerdo, altos

Casa Gallo

# «lausura Cultural del Bimestre del Adulto Mayor con DIF»

Texto y fotos María Ibarra MERIDIANO

Ballet Costa Alegre, con preciosas interpretaciones.

..- Dépués de dos meses de estar ...endo ayudando al adulto mayor, Nay...it realiza de una manera ...cial ...u acto de Clausura del ...estre del Adulto Mayor con DIF» el ...fue totalmente cultural. Este acto se ...a a...ibo en el Teatro del Pueblo, ...do inicio en punto de las 10:00 horas ...sábado 25 de agosto, mismo que ...ó un lleno total.

...allet Costa Alegre del Instituto de la ...itud en Nayarit, fue el que dio inicio ...acto, interpretando «la Danza ...ispánica» y «Jalisco».

...químico farmacobióloga Rosa Mar...ita Ibarra Ayón, en representación ...la señora Martha Elena García de ...evarría, Presidenta del DIF Estatal, ...el mensaje de agradecimiento a ...as las instituciones participantes en ...e Bimestre, al igual agradeció a los ...ultos mayores que participaron en ...la una de los eventos realizados, ya ...e gracias a ellos este Bimestre fue ...lo un éxito, asimismo y en nombre de ...señora Martha, les reiteró su apoyo ...ando lo requieran, pues la ayuda no ...limita en estos dos meses si no por ...do el tiempo que la necesiten.

...cantante Manuel Ortega acompaña...o por el mariachi tradicional de Don ...inidad Aguayo interpretó algunas me...días que hicieron que los asistentes ...ilaran y cantaran.

...te acto se engalanó con la presencia ...e la doctora en gerontología clínica ...aría Elena Aguilar Aldrete, investiga...ora de la Universidad de Guadalajara, ...a cual impartió la conferencia «Princi...ios Fundamentales para lograr una ...ejez exitosa del Adulto Mayor», confe...encia que atrajo la atención de todos ...os presentes.

...l señor Pedro Chávez Rodarte, del ...nstituto de la Plenitud de Nayarit, como ...os verdaderos profesionales interpretó ...a poesía ¿de que color es el viento?, la ...cual a más de uno hizo que se le saliera una lágrima.

Para finalizar este evento cultural de clausura se hizo la entrega de reconocimiento a los adultos mayores longevos que representan a los municipios de Nayarit, mismos que fueron entregado por la delegada del INPLEN química farmacobióloga Rosa Margarita Ibarra.

Dra. María Elena Aguilar Aldrete, durante su conferencia.

Preciosa interpretaciones, que se ensayaron durante semanas para este día.

Q.F.B. Rosa Margarita Ibarra Delgada del INPLEN, dirigiendo el mensaje en nombre de la Sra. Martha Elena García de Echevarría.

Hasta hubo quien bailara con Manuel Ortega.

Pedro Rodarte con algunas interpretaciones de su autoría.

Durante la entrega de reconocimientos.

Un gran reconocimiento se llevó el señor Trinidad Aguayo.

# La Universidad Autónoma de Nayarit celebró su Trigésimo Segundo Aniversario

La orquesta de Cámara de Nayarit dirigida por Luis Josue Soto Campos.

Texto y fotos
María Ibarra
MERIDIANO

Tepic.- La Universidad Autónoma de Nayarit celebró su trigésimo segundo aniversario de su fundación con eventos culturales, los cuales fueron presididos por el Rector de la Universidad Francisco Javier Castellón Fonseca.

Los eventos fueron realizados en el patio central del edificio Complex de la Ciudad de la Cultura Amado Nervo, mismos que dieron inicio el martes 21 de agosto con la presentación de la Compañía Coral Universitaria, que ofreció un excelente concierto.

El concierto de Jazz de la Universidad de Colima, se llevó a cabo el miércoles 22, el cual estuvo muy concurrido. Para el jueves se tuvo una obra en homenaje al periodista y escritor Mario Coz, misma que llevó por «Los Faifes».

Para finalizar este festejo el viernes 24 de agosto estuvo presente la Orquesta de la Cámara de Nayarit (Ocanay), la cual por mas de 45 minutos estuvo interpretando de una manera muy especial todas las melodías programadas.

AL final el Rector de la Universidad Francisco Javier Castellón Fonseca, agradeció a todos los que de una u otra forma participaron para que esta celebración se llevara a cabo y cumpliera su objetivo de fomentar la cultura en cada uno de los estudiantes de nuestra casa máxima de estudios.

La orquesta presentó concierto en dos violines.

Un excelente público tuvieron los eventos programados.

Extraordinario final tuvo la Orquesta de Cámara de Nayarit.

En todos los eventos estuvo siempre presente el rector de la Universidad Autónoma de Nayarit, Francisco Javier Castellón Fonseca.

Emmanuel Nuñez

## EL SABOR DE HO

ENSALADA DE NOPALES CON CARNE

INGREDIENTES:

½ Kilo de carne de res para deshebrar deshebrada.
4 Nopales cocidos y cortados en cuadros
2 Tomates sin piel y sin semillas (1 tomate en rebanadas para adornar, 1 cortado dros)
1 Cebolla pequeña desflemada y cortada nadas delgadas.
1 Taza de cilantro a tu gusto, lavado, desin y finamente picado.
3 Chiles serranos o a tu gusto picados o rebanados.
100 Gramos de queso fresco o panela cuadritos o desmoronado.
1/3 Taza de aceite.
¼ Taza de vinagre.
Orégano al gusto.
4 Cucharadas de jugo maggi.
4 Cucharaditas de salsa inglesa.
1 Pizca de azúcar.

PREPARACIÓN:

1.- En un recipiente integra el aceite, orégano, jugo maggi y salsa inglesa y la azúcar. Prueba que tenga buen sabor.
2.- En una bonita ensaladera mezcla la nopales, tomate, cebolla, cilantro, chiles, so (dejando una tercera parte para Incorpora la vinagreta anterior.
Procura te quede muy bi... presentado, puedes adornar con rebanadas de huevo además de aguacate y cebolla desfle briendo con el queso.

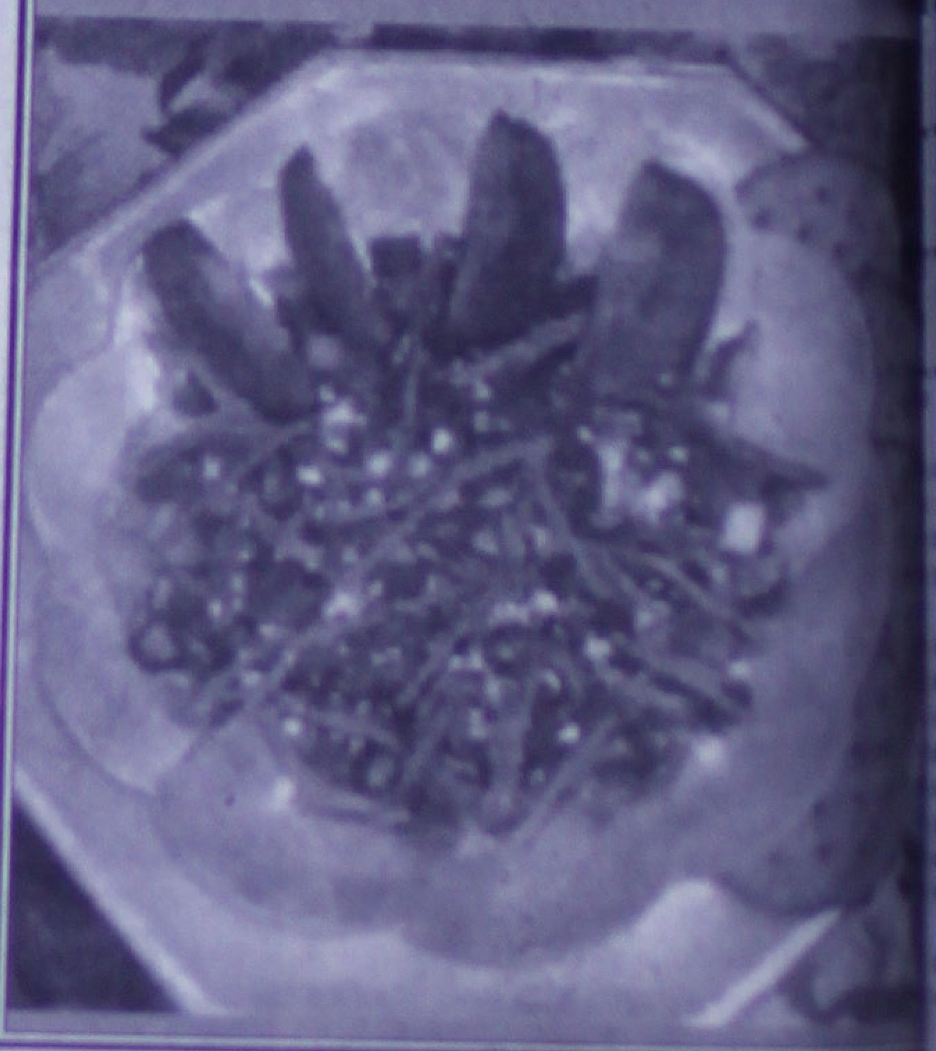

Modista de
alta costura
Ropa: casual, de fiesta, graduación y novias.

Estamos a sus órdenes en Calle Lisboa, número 194, departamento número 10, Cd. del Valle.
Señora Bertha, llámenos o visítenos y quedará encantada.
Teléfono
210-19-33

# RUCIGRAMA

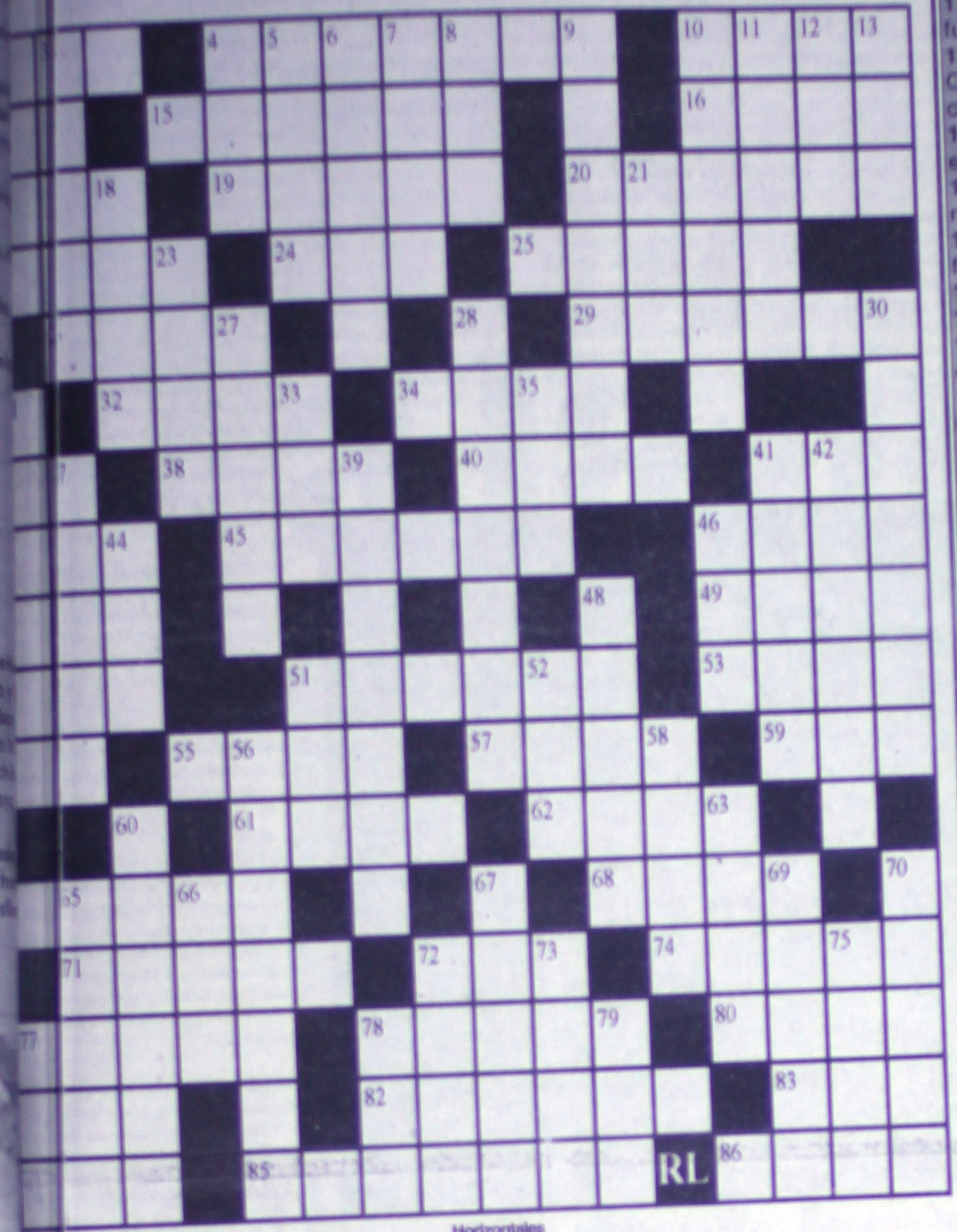

## [illegible]s

[illegible] de [illegible] Meca que contiene la Piedra Negra entregada por el [illegible]abriel [illegible] Abraham
[illegible]ación [illegible] la actividad humana a un fin.
[illegible], cica[illegible], marca, imperfección, tacha, deficiencia, mácula.
[illegible]
[illegible]ntía, [illegible]dito, señal.
[illegible]atidos [illegible] corazón y las arterias.
[illegible]po qu[illegible] una persona ha vivido, a contar desde que nació 8.- Se [illegible]distint[illegible]mente a las cosas para determinar en ellas lo que por [illegible]elativo [illegible] denota
[illegible]par, [illegible]ar, desconfiar, recelar, escarmentar, maliciar.
[illegible] cr[illegible]fera hortense, de tallo ramoso y velludo, hojas ásperas [illegible]es, flo[illegible]s blancas, amarillas o purpurinas en racimos termina-[illegible]
[illegible]lla, b[illegible]e, saliente, guardabarros, salvabarros.
[illegible]tado d[illegible] tranquilidad y sosiego no turbado por miestias, trabajos,
[illegible]
[illegible]quella, [illegible] de allá.
[illegible]edida [illegible]raria inglesa, equivalente a 4.046 m2.
[illegible]dica lu[illegible]ar cercano, como aquí, pero es más indeterminado y [illegible] grad[illegible]
[illegible]echo [illegible]ilizado por el hombre.
[illegible]caso, [illegible]niente.
[illegible]quilibr[illegible], emparejar, allanar, equiparar.
[illegible]ue ex[illegible]a de sí fragancia
[illegible]recer, [illegible]ejorar los animales y plantas.
[illegible]Prisione[illegible]
[illegible]ieza d[illegible]a armazón de un buque que va de un costado a otro y [illegible] la [illegible]bierta.
[illegible]ar [a l[illegible] piezas de barro o loza] un barniz que, fundido al horno, [illegible]trifica.
[illegible]Esposa [illegible]el rey.
[illegible]Profec[illegible] vaticinio, predicción, adivinación.
[illegible]acierta
[illegible]Jergón, [illegible]atre, fosa, sepultura, tumba.
[illegible]Extrem[illegible]ad torácica de las aves y apéndice lateral de los insectos, [illegible]les sirv[illegible] para volar
[illegible]Piedra [illegible]onsagrada, con una cavidad que contiene gralte. 48.- [illegible]ativo al [illegible]do.
[illegible]Nombre de mujer.
[illegible]Unida[illegible] de aceleración en el sistema cegesimal
[illegible]Comp[illegible]dio, recopilación.
[illegible]Desas[illegible]ado, haraposo, dejado, descuidado, negligente, desidio-[illegible]
[illegible]Trata[illegible]ento que se da en España a los señores de la nobleza [illegible]
[illegible]Organ[illegible]ación del Tratado del Atlántico Norte
[illegible]Impo[illegible] pena [a uno].
[illegible]Prep[illegible]ción. Expresa sustancialmente el movimiento, tanto real [illegible]o figura[illegible]o, en el momento del tránsito.
[illegible]Caja [illegible] una o más caras de vidrio o de otra materia transparente, [illegible] del [illegible] cual va una luz.
[illegible]Acera[illegible] 70.- Citoplasma o materia albuminosa, blanca y transpa-[illegible] que [illegible]dea la yema del huevo.
[illegible]Parte [illegible] peso que se rebaja en las mercancías por razón de los [illegible]en que están incluidos.
[illegible]Arca[illegible]aja a veces de cristal, para depositar las papeletas en [illegible]acciones y otros usos.
[illegible]Sup[illegible]or de un monasterio con facultad de conferir órdenes [illegible] sus monjes
[illegible]Plant[illegible] crucífera hortense, de hojas anchas, lobuladas en la base, [illegible] pen[illegible] gruesas.
[illegible]Pieza [illegible]en figura de circunferencia
[illegible]Ono[illegible]atopeya con que se imita un sonido seco y poco intenso
[illegible]esc[illegible]ar, percibir

## Horizontales

1.- Parte posterior del cuerpo de algunos animales que se diferencia del resto.
4.- Mollera, pesquis, agudeza, ingenio.
10.- Pejesapo.
14.- Manto beduino
15.- Necedad, bobada, mentecatería.
16.- para volar
17.- Caja, gralte. de madera sin forrar y con tapa llana.
19.- Relativo al nacimiento.
20.- Cráneo, coco, cachola, cerebro, inteligencia, claridad, director, cabecilla, amo, principio, arranque, umbral, comienzo.
22.- Embarcación pequeña para pescar o navegar en las costas o en los ríos: ~ de pasaje, lancha grande y plana que se utiliza para pasar ríos, palmeándola por medio de un andarivel.
24.- Combate, pelea.
25.- Sustancia dura, blanca, irisada y compuesta de carbonato cálcico, materia orgánica y agua, que se forma en el interior de ciertas conchas.
26.- Arma que sirve para disparar flechas.
29.- Gavilla, puñado.
32.- Fluido hipotético invisible, imponderable y elástico, que se supone llena todo el espacio y constituye el medio transmisor de todas las manifestaciones de la energía.
34.- Molestia, incomodidad (fig.)
36.- Percibir la imagen que la luz reflejada por un objeto o forma en la retina y, en consecuencia, percibir [los objetos materiales] por el sentido de la vista
38.- Relativo al hueso.
40.- Ramo delgado, largo y sin hojas.
41.- Persona encargada de la custodia o crianza de un niño. (Masc.)
43.- Ingenio para disponer, para inventar.
45.- En diversos juegos o deportes, competición entre varios participantes.
46.- Amarrar, anudar
47.- Tela fuerte de hilo o de algodón crudos.
49.- Adinerado, acaudalado.
50.- Anfibio anuro de piel lisa, cabeza grande, ojos prominentes, cuerpo algo deprimido y patas traseras largas. 51.- Infausto.
53.- Planta umbelífera de flores pequeñas, y semillas menudas, aromáticas y de sabor agradable
54.- Pasión violenta que mueve a indignación y enojo.
55.- Carta, minuta, comida.
57.- Bahía, fondeadero.
59.- Planta liliácea; su bulbo, dividido, blanco y de olor característico, se usa como condimento
61.- Herramienta formada por una lámina de madera o hierro de forma rectangular o trapezoidal, adaptada a un mango, de tamaño muy variado según la diversidad de sus usos.
62.- Lo que está a la derecha o a la izquierda de un todo
64.- Pedante, redicho.
68.- [sentido] Que se da a una palabra, frase o texto fuera de su sentido literal.
71.- Choclo(amér, delsur).
72.- Decimonovena letra del alfabeto griego, equivalente a la t del español.
74.- Náutico.
76.- Grato y melodioso.
78.- Vasija cilíndrica, gralte. más alta que ancha.
80.- Raíz del Nabo.
81.- Rezar, elevar una(s) plegaria(s).
82.- Sarcasmo, retintín, socarronería.
83.- Entregar, proporcionar
84.- Título de honor dado en Gran Bretaña a los individuos de la primera nobleza.
85.- Dar de cal o blanquear [una cosa].
86.- Casamiento y fiesta con que se solemniza.

# Efemérides del 26 de agosto:

**Día de San Ceferino.**

**1740** - nace Joseph Michel Montgolfier, aviador francés, inventor del globo aerostático.
**1743** - nace Antoine Laurent Lavoisier, considerado el fundador de la química moderna.
**1789** - en plena Revolución Francesa, la Asamblea Constituyente aprueba la «Declaración de los Derechos del Hombre y del Ciudadano».
**1811** - José de San Martín solicita su retiro del ejército español.
**1829** - Juan José Viamonte se hace cargo del gobierno de Buenos Aires.
**1858** - nace José Ceferino Alvarez «Fray Mocho», fundador de Caras y Caretas.
**1880** - nace Guillaume Apollinaire, poeta francés.
**1886** - nace Ceferino Namuncurá, el santo mapuche.
**1890** - se realiza en los Estados Unidos la primera ejecución por silla eléctrica.
**1896** - Filipinas: comienza la lucha contra el dominio español.
**1899** - nace Rufino Tamayo, pintor mexicano.
**1906** - nace Albert Bruce Sabin, inventor de la vacuna contra la polio.
**1907** - Houdini escapa de las cadenas adentro del agua en el Aquatic Park en 57 segundos.
**1914** - nace Julio Cortázar, en Bruselas, Bélgica.
**1914** - se funda la Sociedade Esportiva Palmeiras, de São Paulo, Brasil.
**1926** - se funda la AC Fiorentina, de Firenze, Italia.
**1936** - la British Broadcasting Corporation (BBC) realiza la primera transmisión mundial de TV.
**1936** - Pacto egipcio-británico por el que Inglaterra podrá ocupar el Canal de Suez durante 20 años.
**1937** - muere Andrew W. Mellon, político y financista estadounidense.
**1944** - De Gaulle entra en París y su Comité Francés de Liberación Nacional se convierte en gobierno provisional de la República francesa.
**1961** - Birmania se convierte en la primera república budista del mundo.
**1974** - muere Charles Lindbergh, aviador e ingeniero estadounidense, primer piloto en cruzar el océano Atlántico en un vuelo sin escala.
**1976** - el príncipe Bernardo de los Países Bajos dimite de todos sus cargos oficiales tras las investigaciones realizadas sobre el «escándalo Lockheed».
**1977** - la Asamblea nacional de Quebec, Canadá, impone el uso del francés en la Administración.
**1978** - el arzobispo de Venecia, cardenal Albino Luciani, es el nuevo Papa: Juan Pablo I.
**1984** - se reúnen en Panamá los cancilleres del «Grupo de Contadora» para preparar el Acta de Paz.
**1989** - muere Irving Stone, escritor estadounidense.
**1992** - entran en vigor los acuerdos de control y defensa del estrecho de Gibraltar y de utilización del territorio español por la OTAN.
**1993** - dimite el presidente nigeriano Ibrahim Babangida, tras ocho años de permanencia en el poder.
**1994** - Argentina y Chile firman un Convenio de Integración Fronteriza y otro de Cooperación Técnico-Científica.
**1996** - muere Alejandro Agustín Lanusse, ex presidente de facto argentino.

**Pensando en su comodidad Fábricas de Francia le ofrece 2 horas de estacionamiento GRATIS al realizar sus compras con nosotros, en:**

**Estacionamiento "CENTRAL"**
calle Zacatecas esquina con Zapata frente a Fábricas de Francia.

**Estacionamiento "ALICA"**
calle Zacatecas, casi esquina con Morelos frente a la caja mágica a cuadra y media de nuestro almacén.

**Estacionamiento "RAMIREZ"**
calle Zapata entre Zacatecas y San Luis.

*De esta manera agradecemos su distinguida preferencia.*

# SALUD

Para febrero de 2002, muchos canadienses esperan con ansiedad la primera cosecha de cannabis sativa, la planta de la que se extrae la marihuana, que ha sido cultivada en las praderas de Saskatchewan, Ottawa. Esta es la primera cosecha legal, que aportará 185 kilos listos para consumo, realizada por una de las compañías agropecuarias que cuentan con autorización del Ministerio de Salud de Canadá.

Desde hace un par de semanas, Canadá se ha convertido en el primer país del mundo que autoriza a pacientes que sufren enfermedades terminales o afecciones crónicas a fumar marihuana, e incluso a cultivarla. Pero aquellos canadienses que no posean dones de buen agricultor o no tengan el dinero suficiente como para comprar la hierba, pueden recurrir al Estado quien también cultivará la planta en el estado de Manitoba.

Antes, los canadienses que querían fumar marihuana en busca de sus (hasta ahora sólo potenciales, o sea, no comprobados) efectos medicinales tenían que solicitar un permiso especial al ministro de Salud Allan Rock. Hoy, quienes padecen una enfermedad terminal, con una esperanza de vida menor a un año, o que sufren dolores agudos causados por esclerosis múltiple, cáncer, sida o epilepsia, pueden pedir a su médico un certificado que los habilite a hacer uso legal de esta planta.

El nuevo enfoque canadiense sobre la cuestión de los efectos medicinales de la marihuana –resultado de una sentencia de agosto de 2000 en la que el Tribunal de Apelaciones de Ontario declaró ilegales las leyes sobre el tema y obligó al gobierno a cambiar la legislación–, contrasta con el franco retroceso del pionero en la materia: Estados Unidos.

En mayo, el Tribunal Supremo de Justicia norteamericano decidió retirarle a los clubes californianos de cannabis el derecho a cultivar, distribuir y comercializar marihuana para el mismo tipo de pacientes que en Canadá ahora pueden acceder a la hierba. En 1996, una ley de California (conocida como Proyecto 215) permitía fumar marihuana dentro de los límites de ese estado, siempre y cuando un médico la hubiera recetado previamente.

Sin embargo, a pesar del Proyecto 215 la ley federal de los Estados Unidos nunca aprobó el consumo selectivo de cannabis sativa con fines medicinales. Así, mientras en California proliferaban los cultivadores y los clubes de fumadores que suministraban marihuana como medicamento a quienes acudían con la receta correspondiente, la pantalla de los televisores norteamericanos mostraba con frecuencia a imperturbables agentes de la DEA (la agencia norteamericana que se ocupa de la droga) arrestando a pacientes, a veces en estado terminal, por posesión y consumo.

**Un debate irracional**

Ahora, más allá de los aspectos legales del asunto, ¿hay algo de cierto sobre los tan publicitados efectos medicinales de la marihuana? Bueno, en principio, son pocos y muy dispares los estudios científicos al respecto. Además, quienes hacen uso de ellos a la hora de argumentar en favor o en contra generalmente caen en inútiles dicotomías.

"El debate racional ha sido obstruido con mucha frecuencia debido a que los medios de comunicación han presentado una forzada disyuntiva entre dos visiones de los usos de la cannabis", afirman los doctores John Strang, del Centro Nacional de Adicciones del King's College de Londres, Inglaterra, y Wayne Hall, del Centro Nacional de Investigación sobre Alcohol y Drogas de la Universidad de Nueva Gales en Sydney, Australia,quienes han publicado recientemente una revisión del tema en la revista médica British Medical Journal (8 de enero de 2000).

"Una de estas visiones es que la cannabis no causa daños cuando es usado con fines recreacionales, es útil desde el punto de vista terapéutico y que, por lo tanto, debería ser legalizado –continúan los especialistas–. El otro punto de vista afirma que su uso recreacional es dañino y que la cannabis debería continuar prohibido ya sea para usos recreacionales o terapéuticos."

Para los doctores Strang y Hall, "la sobresimplificación del debate en torno de la cannabis ha impedido el minucioso examen de los distintos puntos del asunto. Creemos que una consideración competente de estos temas podría contribuir a un debate más informado sobre las políticas públicas apropiadas que se podrían adoptar en torno del uso recreacional y terapéutico del cannabis".

**A favor**

Así las cosas, veamos entonces qué es lo que se puede decir a favor del uso medicinal de la marihuana. Los norteamericanos Institutos Nacionales de Salud (NIH) y la Asociación Médica Británica coincidieron ya en 1997, al hacer públicos dos informes que sostienen que algunos de los principios activos de la cannabis sativa podrían tener aplicaciones clínicas.

Según el informe del NIH, fumar marihuana permitiría disminuir la elevada presión del líquido del ojo que se produce en quienes padecen glaucoma. Este vegetal también habría demostrado ser capaz de disipar cierto tipo de dolor resistente a los analgésicos convencionales, característicos de aquellos que padecen esclerosis múltiple, al igual que las náuseas experimentadas por las personas que son sometidos a las agresivas sesiones de quimioterapia que se emplean para combatir el cáncer.

Por último, los reportes del NIH y de la Asociación Médica Británica sugieren que la conocida habilidad de la cannabis sativa de despertar el apetito podría ayudar a los enfermos de sida que sufren una gran pérdida de peso, colaborando en la difícil tarea de recuperar la masa muscular perdida. Para cumplir con los tratamientos arriba mencionados, en los Estados Unidos se encuentra a la venta desde hace algunos años el Marinol, un medicamento que contiene una versión sintética del principal principio activo de la cannabis: el THC o delta-9-tetrahidrocanabinol.

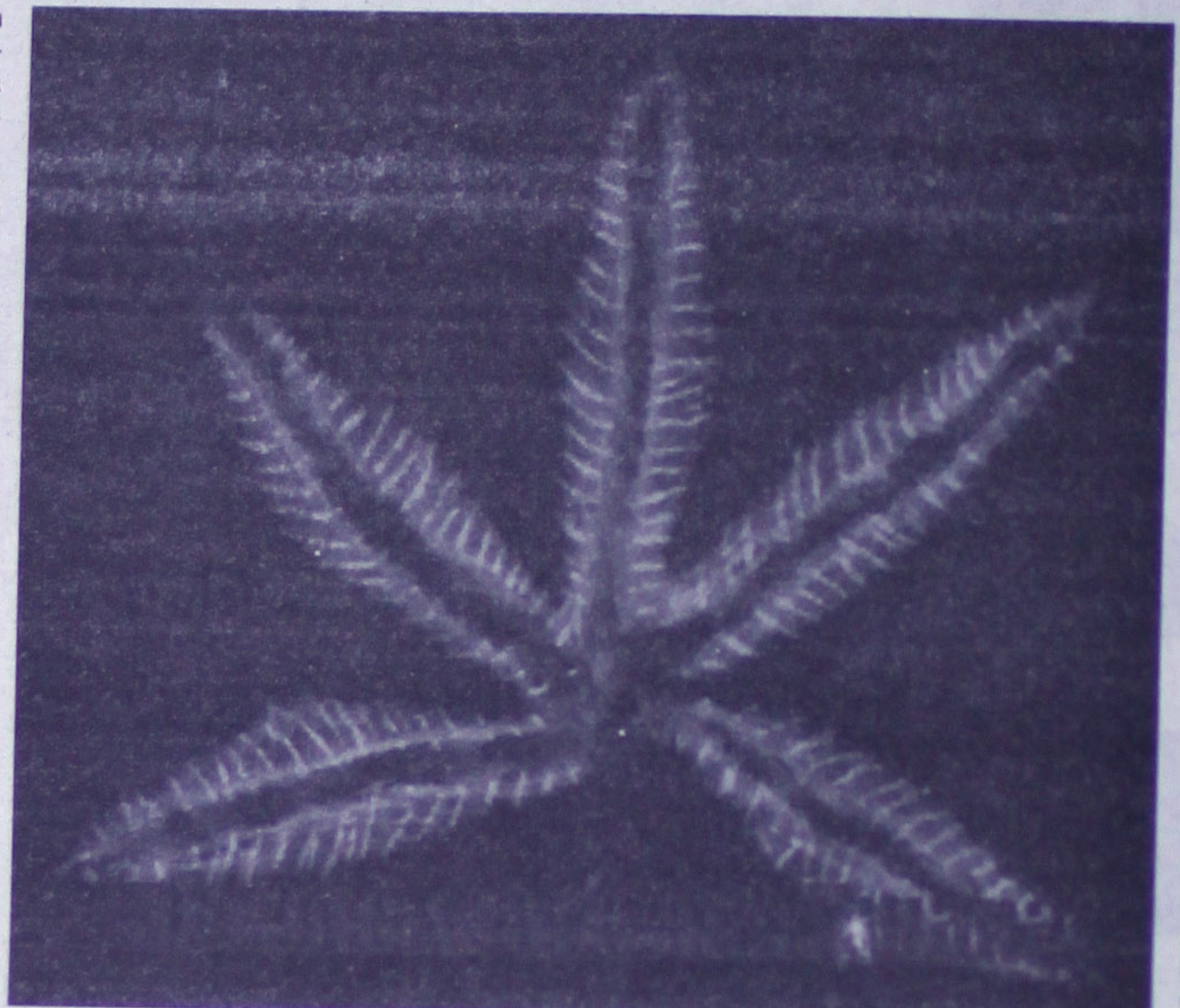

Sin embargo, algunos trabajos científicos han revelado que –tanto en los pacientes con sida como en aquellos que se someten a quimioterapia– fumar marihuana hace efecto más rápidamente y permite al usuario determinar la dosis más adecuada de acuerdo a sus necesidades, que la versión sintética del THC, pues ésta tarda aproximadamente tres cuartos de hora y equivale a fumar cantidades excesivas de cannabis sativa. Esto se debería, suponen los investigadores, a la presencia de otras sustancias (aún no investigadas), que conviven en la planta con el THC, que facilitan y agilizan su poder curativo.

"La planta de la marihuana contiene más de 460 componentes activos, de los cuales más de 60 tienen la estructura carbono-21 típica de los cannabinoides", comentan al respecto los doctores Lester Grinspoon y James Bakalar, profesor adjunto de Psiquiatría y profesor de Derecho de la Facultad de Medicina de la Universidad de Harvard, respectivamente, autores del libro Marihuana, La medicina prohibida (Ed. Paidós, 1997).

Con respecto a la cualidad de la cannabis de estimular el apetito, de utilidad en pacientes con SIDA o bajo tratamiento oncológico, una infectóloga argentina que trabaja con pacientes HIV positivos (y que prefirió mantener su anonimato), dijo: "Es cierto, en estos pacientes, el fumar cannabis mejora el estado anímico (tiene un efecto antidepresivo) ypor ende, los pacientes tienen más ganas de comer. Lo que sucede es que debe hacerse bajo estricto control médico".

**En contra**

La mayoría de las veces, quienes hablan de los aspectos nocivos del consumo de la marihuana suelen limitarse a un par de conceptos bastante estandarizados, como por ejemplo que esta sustancia es la puerta de entrada a otras drogas ilegales más fuertes, etcétera. Sin embargo, hay mucho que decir al respecto.

Veamos entonces un sucinto inventario de los efectos nocivos de los derivados de la cannabis sativa sobre cada una de las partes del organismo humano, confeccionado por los doctores María Cristina De Salvo y Adolfo Yunis, jefa de la División Neumotisiología del Hospital Tornú y docente de la Cátedra de Tisiología de la UBA, respectivamente, en el libro Marihuana. Actualización 2000.

En el aparato respiratorio: "El humo que produce la combustión de la marihuana es más dañino que el del tabaco porque contiene de 4 a 5 veces más cantidad de alquitrán y permanece más tiempo en el árbol respiratorio, porque la técnica empleada por los adictos es retener el humo por más tiempo que puedan tolerar. De esta forma es mucho más factible la producción de microquemaduras que ocasionan ovulitis, leucoplasias, rinitis, sinusitis y bronquitis irritativas".

"Con el tiempo se llega a la enfermedad pulmonar obstructiva crónica y a la aparición de cáncer broncopulmonar y en otros territorios del aparato respiratorio. Se considera que el pulmón de un consumidor crónico de marihuana es 15 años más viejo que el de un no fumador de igual edad".

En el aparato cardiovascular: "La marihuana eleva los requerimientos de oxígeno del corazón pero concomitantemente reduce su suministro. Diez fumadas de un cigarrillo de marihuana son suficientes para sobreexcitar el músculo cardíaco y acelerar el ritmo de 70 a 100 o más por minuto. Esta alteración del ritmo cardíaco y la menor provisión de oxígeno comprometen seriamente la irrigación del miocardio y favorecen la producción de infartos agudos u otro tipo de alteraciones a ese nivel".

En el aparato digestivo: "Se observan lesiones de tipo inflamatorio como en el aparato respiratorio, si bien a este nivel se agrega la acción anticolinérgica de la droga, lo que ocasiona un retardo en los movimientos peristálticos gastrointestinales y una manifiesta reducción de los jugos intestinales y, por ende, un aumento del riesgo de tener infecciones gastrointestinales, que lleva a padecer diarreas con mucha frecuencia".

En el sistema reproductivo: "El abuso de marihuana puede afectar las hormonas femeninas y masculinas, y por lo tanto las características y funciones sexuales. Las dosis altas pueden posponer la pubertad en los varones y modificar sustancialmente la cantidad y la calidad del esperma. Entre las mujeres, la marihuana puede afectar el ciclo menstrual normal e inhibir la producción de óvulos en los ovarios y, como en los varones, demorar la aparición de la pubertad".

Alteraciones de la gestación y la embriogénesis: "Se conocen estudios que indican que los bebés de madres que fuman marihuana nacen pesando y midiendo menos y con menor diámetro cefálico que los bebés de madres no fumadoras. Con posterioridad, los recién nacidos y luego los niños tienen mayor tendencia a tener problemas de salud. Otros estudios han puesto en evidencia que los efectos de la marihuana en los bebés son similares a los que se encuentran en el síndrome fetal de alcohol. También estos bebés tendrán mayor frecuencia de problemas del sistema nervioso y del desarrollo motriz".

En el sistema inmune: "Se cree que el almacenamiento de THC en las sustancias grasas del organismo podría interactuar con el sistema inmunológico. Los fumadores demostraron una menor respuesta linfocitaria cuando se empleó el recuento por minuto en el contador por centelleo, que los no fumadores. Cuanto más elevado es el recuento significa que se incorporan dos elementos fundamentales para la respue
la timidina y la formación de
Cánceres en general: "Es m
minar si la neoplasia que pade
debida a la droga inculpada, p
con gran frecuencia consum
tóxicas. Si se puede aclarar q
cigarrillos de marihuana por s
le, desde el punto de vista de
hidrocarburos policíclicos aro
quitrán, a fumar un atado de
tabaco diario durante una se
"Desde hace algunos años,
consumo de marihuana comie
masivo en el mundo,
concomitantemente un aume
de cánceres de la cabeza y
especial entre personas jóve
autores relatan la mayor frec
cánceres de la cabeza y el
todo boca y laringe (epiderm
adolescentes consumidores".

En el cerebro: "El THC afecta
nerviosas en la parte donde
memoria. Eso hace que los c
tengan dificultad en recordar he
tes, incluso lo que le sucedió p
antes. Algunos estudios han
que la marihuana o sus derivad
acción perjudicial sobre la fun
en especial los que consumen
dad y por mucho tiempo. Sin
marihuana destruye ciertas cél
bro".

"Las moléculas de THC afectan
te el procesamiento de informa
bro y, como consecuencia, la per
tiempo (memoria), intensifican
los sonidos y un apetito selec
dulces, y a diferencia del alc
sustancias hidrosolubles que
das por el organismo con basta
los cannabinoides se separan
las neuronas por ser liposolubles
torrente sanguíneo".

**Lo que falta**

Tanto aquellos que se pronuncia
los supuestos efectos medicina
sumo de marihuana como quiene
nan que son mucho mayores
perjudiciales coinciden en la ne
llevar adelante estudios científic
y bien organizados que permitan
información que incline hacia un
la balanza.

"Los daños físicos del consum
cannabis durante años y décad
por mucho tiempo sujeto de inc
científica -escriben al respecto
Strang y Hall–. Sin embargo,
evidencia de daño (al tracto resp
ejemplo) está redefiniendo el deb
ahora sea el momento apropiad
vados esfuerzos destinados a
ción de los efectos a largo plazo
la cannabis, ya que existen
pacientes que la han consumid
años y que están disponibles pa
dichos estudios».

Por otro lado, agregan ambos
res, «es algo casi seguro que
será necesario contar co
formulaciones de los compone
más relevantes (que todavía n
claramente identificados) para
ma aislada con cada uno de
terapéuticos separados de los
vos de fumar esta droga».

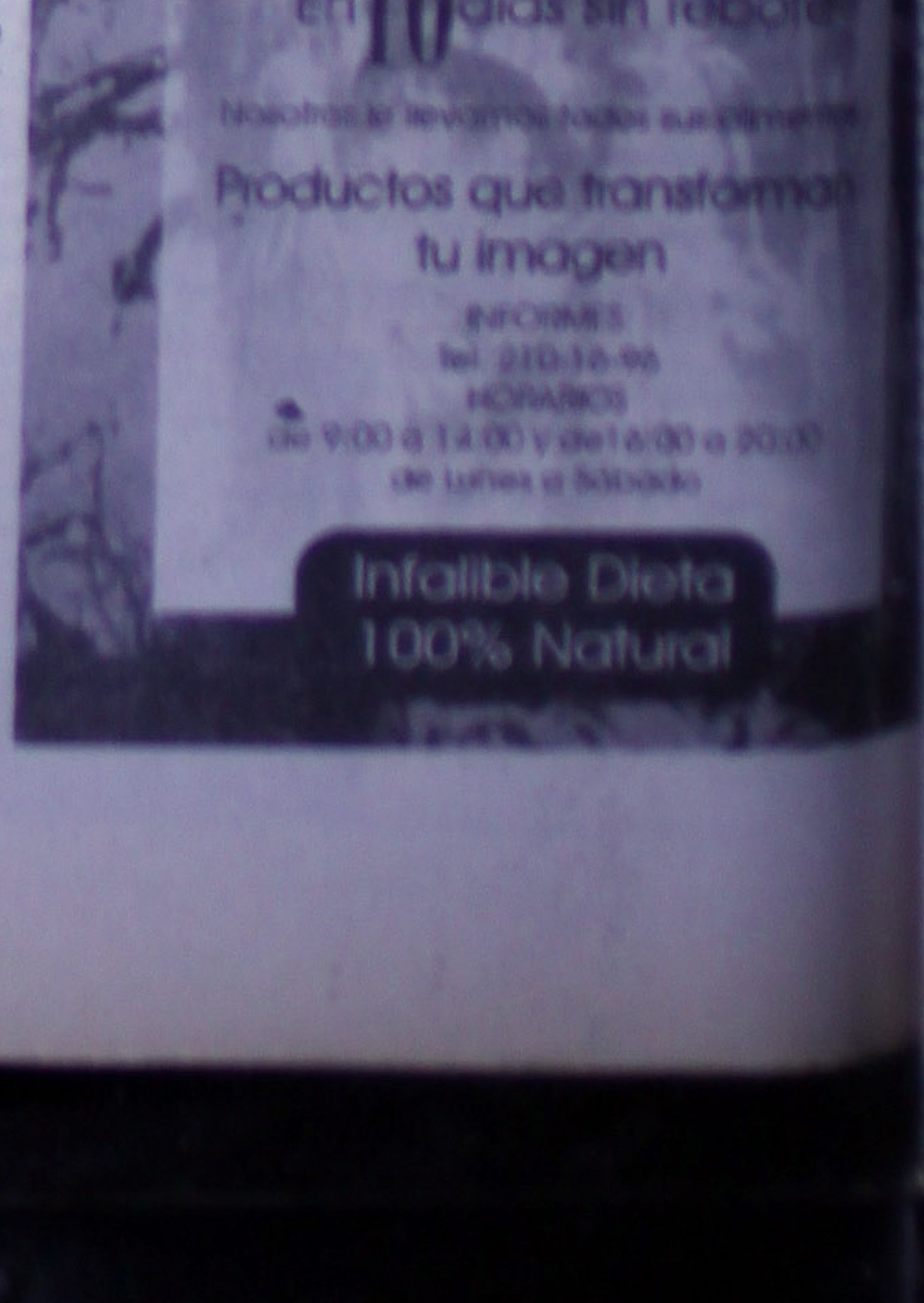

…España

## …cia …htémoc podrían …tar este domingo

…onos Juan Francisco Palencia y …moc Blanco figuran en las proba… …aciones de sus respectivos equi… …anyol de Barcelona y Real Vallado… …la jornada inaugural del campeona… …ol de futbol.

…contratado a mediados de julio …probará fortuna con el uniforme …azul bajo las órdenes del técnico …go Flores, en el encuentro ante Zara… desarrollarse en el Estadio Montjuic, …elona.

…añado a sus cualidades de jugador …so e inteligente, Palencia está des… …a en la lucha por un puesto en la …ad de su nuevo club.

…ancisco Palencia llegó al equipo …tras su destacada labor en la Copa …dores de América, donde con Cruz … México fue subcampeón, además … constante presencia en la selección …país.

…pretemporada, el delantero tuvo ac… …el encuentro que ganó el Espanyol …Fulham de Francia, en el triunfo de 4… …en Southampton de Inglaterra, en la …de 0-1 con el Everton y en la victoria por …te el Olympiakos de Grecia, en el …ic.

…bable presentación de Cuauhtémoc …será en la cancha del Estadio Riazor, …portivo de La Coruña, donde el equipo …sé Morse distinguió en la campaña …a por ser el único que sacó los tres …

…o espera la oportunidad de demostrar …alidades de goleador, luego de que en …mporada anterior estuvo inactivo por …sión en la rodilla derecha que le provo… …gil Elcock en un duelo entre la selec… …de su país y la de Trinidad y Tobago, …ado el 10 de octubre de 2000.

…esta lesión fue intervenido …rgicamente y después entró al proceso …habilitación con la ilusión de jugar en la …final de la campaña pasada, hasta …a la presente con la meta de triunfar.

CAMPEONATO MUNDIAL DE BEISBOL INFANTIL

# México a la final

Pitcheo combinado de Alejandro Castro y Edwin Hernández de tan sólo un hit, guió hoy a México a una victoria de 3-1 sobre China Taipei para obtener su boleto a la final del segundo Campeoanto Mundial 11 y 12 años.

En un partido que puso de pies y cabeza a la noble afición congregada en las instalaciones de la Liga Petrolera, Castro, quien obtuvo su segunda victoria en el torneo, se tajó durante cuatro entradas en las que permitió un hit, con tres bases y cuatro ponches.

Castro, originario de Coahuila, fue relevado a partir de la quinta entrada por Edwin Hernández, tras regalar base por bola, y entonces su compañero llegó con recta por abajo y sacó el inning en gran forma.

México, que obtuvo su novena victoria del evento, le dio la vuelta al marcador en la parte baja de la tercera entrada con par de carreras frente al lanzador Tsao Shih.

Con un out, el veracruzano Miguel García disparó triple al izquierdo, César Osuna fue dominado con globo a la primera base, pero William Salazar disparó doblete al central para enviar a home la carrera del empate a uno.

En seguida, César Herrera, cuarto bat, respondió con hit productor al izquierdo para dar la voltereta a la pizarra y encender a la afición que no dejó de apoyar al cuadro local.

La tercera y última carrera de México cayó en la quinta entrada con doblete de Miguel García, quien avanzó a tercera con rola de César Osuna y anotó doblete de William Salazar, quien se convirtió en el más destacado en el aspecto ofensivo, al impulsar dos anotaciones.

El único hit que pegó China Taipei fue un doblete en la tercera entrada y a partir de entonces el pitcheo mexicano se creció sobremanera y en gran medida Edwin Hernández, de Puebla, se llevó un gran crédito, ya que de 10 jugadores que enfrentó ponchó a tres, anotándose el salvamento.

Este domingo México disputará el título del certámen a Venezuela, con el cual perdió en la ronda clasificatoria en ocho entradas 2-1, en juego que se decidió en extrainnings.

De acuerdo con el manager mexicano Jesús Tompson, más conocido como «Chicho», se anunció a César Herrera como lanzador abridor para frenar a los venezolanos. «Es el equipo que queríamos enfrentar, porque nos ganó en la primera ronda y queremos cobrar venganza».

Dijo que tenemos muchas posibilidad porque el equipo está muy entusiasmado y muy crecido, por eso «podemos ganar».

Venezuela superó 2-1 a Brasil para llegar a la final, en partido celebrado en las instalaciones de la Liga Tranviaria.

INVIERNO 2001

## Vence Atlante 3-1 a León en el Azul

Atlante fue superior a León y terminó derrotándolo la tarde de este sábado en el Estadio Azul por 3-1, en una segunda parte con mejor futbol.

El primer gol cayó al minuto 3 en un penal que cobró José Manuel Abundis tras una mano dentro del área del delantero serbio esmeralda Zdenko Muf.

A partir de ese momento León se fue al frente, pero al 18'' los visitantes emparejaron el marcador, tras una mala salida del arquero argentino Damián Grosso, que Muf bombeó para el 1-1.

La superioridad atlantista se vio reflejada al minuto 65 cuando José Manuel Abundis remató de palomita un centro de Antonio Mohamed.

A partir de este momento Atlante borró de la cancha a su rival y tuvo varias opciones para concretar más goles, sin embargo, la oportuna intervención del guardameta Alberto Islas mantuvo la cabaña leonesa con dos anotaciones en contra.

Ante esa situación el medio campo esmeralda no mostró reacción y terminó echado atrás ante la presión local, que no cesó durante la segunda mitad.

Sería hasta el minuto 90 cuando Atlante concretó su esfuerzo en un balón que contrarremató el colombiano Faustino Asprilla, con potente disparo desde fuera del área, para poner el marcador definitivo 3-1, pues minutos después el silbante Paul Delgadillo decretó el final.

…dial Korea-Japón

## …iene Bora a …hina cerca …el Mundial

…a selección de China se impuso hoy a los …miratos Arabes Unidos por 3-0 en partido …orrespondiente a la fase de clasificación de …a zona Asia para el Mundial 2002 disputado …n la ciudad china de Shenyang, resultado …ue le da como líder del Grupo B.

…l combinado chino, entrenado por el servio …Bora Milutinovic, sentenció el encuentro en …la primera mitad. Li Xiaopeng, cuando sólo …se llevaban dos minutos de juego, adelantó …a los locales tras rematar libre de marca un …pase de su compañero Hao Haidong.

…En el diecinueve, Qi Hong consiguió de …cabeza el segundo tanto, mientras que Hao …Haidong, en el treinta y tres, cerró la cuenta …de China.

…De esta forma, el conjunto de Milutinovic se …coloca en la primera posición del grupo con …tres puntos, los mismos que los Emiratos …Arabes aunque éstos han disputado ya dos …partidos. Mañana, domingo, Uzbekistán y …Qatar jugarán su segundo encuentro de la …liguilla.

…El técnico servio aseguró al final del partido …que "…china no califica me tiro de la gran …muralla" esto en tono de broma y muy con…tento por estar de líder en su grupo.

PLATAS

## Una plata más en la Universiada

El clavadista mexicano Fernando Platas se adjudicó la medalla de plata en trampolín de tres metros con 678.06 puntos, al proseguir hoy la Universiada Mundial, que se realiza en esta ciudad.

El subcampeón olímpico en Sydney 2000 volvió a demostrar que es uno de los fuertes rivales a nivel internacional, como en los pasados Campeonatos Mundiales de Fukuoka, Japón, donde ganó dos medallas de plata en los saltos sincronizados de tres y 10 metros.

Otro mexicano, Joel Rodríguez, sumó 627.00 unidades para un quinto lugar y también mostró que va en serio en su camino hacia los Juegos Olímpicos Atenas 2004.

«Este ha sido un año lleno de satisfacciones, resultado del trabajo que estamos realizando. Estoy muy contento porque ofrecimos al público una competencia de gran nivel, con la presencia de medallistas olímpicos y campeones mundiales», dijo Fernando Platas.

El mexicano, que clasificó a la final en el tercer sitio y que aprovechó el error del chino Feng Wang para ubicarse desde la tercera ronda en la segunda posicion, tuvo buenas ejecuciones que le valieron la presea plateada.

En tanto que el campeón olímpico y mundial, el chino Tianling Wang, se cubrió de oro al sumar 695.10 unidades. El bronce fue para el japonés Ken Terauchilo, quien acumuló 671.43.

Joel Rodríguez lució al colocarse en el quinto sitio con 627.00 puntos y manifestó: «Creo que nuestra participación da buen sabor de boca a México, sin embargo, aún falta la prueba de sincronizados, en donde espero mejorar».,

**Fernando Platas no defraudó, ya que su objetivo en Beijing era ganar una medalla.**

INVIERNO 2001

## Empatan a un gol Puebla y Celaya

Luego de un mediocre desempeño, tanto Puebla como Celaya dividieron puntos la noche de este sábado en el Estadio Cuauhtémoc, al empatar por 1-1.

Mientras que Celaya vino a Puebla a buscar el mejor resultado posible, colocándose en el terreno de juego con dos líneas defensivas de cuatro jugadores cada una, cerrando todos los espacios, Puebla no fue capaz de mostrar algún atributo para romper este sistema y fue presa fácil de un equipo celayense, que logró su objetivo de sumar un punto y cerca estuvo de conseguir los tres.

El primer tiempo tuvo ciertos momentos de interés, pero rápidamente fueron desapareciendo, y en el segundo periodo todo se volvió aburrimiento, apoyado por el también mediocre arbitraje del silbante Sergio Silva, quien a pesar de estar cerca de las jugadas, nunca tuvo el criterio correcto para marcar atinadamente las infracciones.

Con el empate, Puebla llega a 12 unidades y momentáneamente queda en la cima del Grupo 4, mientras que Celaya se quedó con 5 puntos y sigue en el fondo del Sector 1.

Los goles fueron anotados al minuto 19 por conducto de Sergio Vázquez y empató para Celaya al 54' Everaldo Bejines.

# Dominando

Mario Anguiano / MERIDIANO

Tepic, Nay.- LA NOCHE DEL VIERNES LOS "CORAS" del Tepic ganaron a Zamora, los "Chongueros" al mando táctico del "Campeón" Hernández se plantaron bien en el terreno de juego, sobre todo a la mitad de la Cancha, que fue donde precisamenete se suscitó el duelo de las estrategias, porque eso fue determinante, al final el cuadro de casa que dirige Mario Pérez "Pichojos" sacó un apretado triunfo -triunfo al fin-por la mínima diferencia, la tribuna de "Preferente" estaba llena, las otras también tuvieron asistencia, y hubo quienes aguantaron estoicamente la ira de Tláloc, que ese día se abatió en dos períodos sobre la Ciudad de Tepic, y les decimos sin temor a equivocarnos que el Zamora será de los equipos más difíciles en este Torneo de Invierno, los otros serán Cihuatlán y Oro-Jalisco, de cualquier manera se manifestó el interés que el aficionado tiene por el equipo de casa .... Y TLALOC IMPIDIO QUE SE LLEVARA A CABO LA FINAL DEL TORNEO DE LOS BARRIOS, esa que se jugaría en la Cancha 4 de la Ciudad de la Cultura "Amado Nervo", el encuentro estaba programado el viernes a las cinco de la tarde, pero media hora antes se hizo presente la lluvia, lluvia que se convirtió en tormenta, con sus relámpagos y toda la cosa, como toda tormenta que se jacte de serlo, la Final de este Torneo se traslada al día de mañana a las cuatro de la tarde en la misma Cancha, solo esperemos que el dios de la lluvia calme su ira, esa Final la disputarán Lázaro Cárdenas y Real Provincia, dos verdaderos trabucos que a su vez en sus Colonias tienen sus propios Torneos de Barrios, por cierto que este día a las 15:30 Horas está programada la Final del de la Lázaro que será en la Cancha "La Caminera".....FERRE LAGUNA DE LA MARY PEREZ QUIERE QUEDARSE CON EL TROFEO de Campeón del "Súper Torneo de los Barrios Cristóbal Salas", pero para lograrlo deberá ganarle al "Morelos" este día a las 10:30 de la mañana en la Cancha 2 de la Unidad Deportiva "Santa Teresita", sin duda un buen encuentro, los dos equipos traen jugadores de prosapia, no hay nada para nadie, las apuestas están más que parejas, en cuanto a lo que a nosotros respecta, tendremos que estar presentes para atestiguar de cual de esos "cueros" salen más correas....LA LIGA MUNICIPAL TEPIC INAUGURO YA su propio edificio, y para darle realce a ese acto tuvieron la presencia del señor Presidente Municipal Justino Avila Arce, estaban también personalidades como el Padre Jorge Hernández quien se encargó de bendecir el local, de la Federación vino Iñaki Brunet, la Selección Nayarit de niños de 8 años estuvo presente, al igual que el Director del Deporte Municipal Profesor Martín Rojas Ramírez, Juan Casillas, el Delegado Estatal de Arbitros Miguel Angel Rodríguez, el Capitán Primero de Transmisiones Ponciano Hernández que representó al General Diplomado del Estado Mayor Arturo Pérez Cabello Comandante de nuestra 13 Zona Militar, Ramón Sánchez Raymundo Presidente de la AFAEN, Mavis de la Caridad Guilarte -guapota-, el Ingeniero José Luis Moreno Presidente de esa Liga y demás funcionarios, bueno pues don Pepe ya ha dado el primer paso, esperemos que siga adelante...POR EL CAMPEONATO DE CAMPEONES ESTA MAÑANA, A LAS 9:00 estarán jugando dentro de la Categoría "Máster" Alameda contra SETUAN, dos poderosos equipos que bien parados dentro de la Cancha del Ejido, tratrán de demostrar quien es el mejor, a favor del Alameda esta el hecho de que están que no creen en nadie, y saben que SETUAN ha estado inactivo, el aficionado deberá llenar el inmueble del Ejido, ya que este será el último encuentro de la Categoría Máster en que respecta a esta Temporada, enseguida se jugará la Final de Liga de la Primera Fuerza, 2 de Agosto contra Real Provincia, un buen platillo para aquellos que conocen del sibaristo futbolístico, según las encuestas hay empate, pero se percibe a leguas que tanto en la Provincia como en 2 de Agosto se está trabajando bien por el Balompié ..... EL DOMINGO HUBO LUCHA LIBRE EN EL PALENQUE DE LA FERIA, regresaron los reyes de beatiful al entarimado, y los rudoslosrudoslosrudos mordieron la lona, (a ver si no se enoja pepona), en la Estrella los espectaculares "Serpiente Marina y "Relámpago" dieron cuenta de los sangrecochi Valentín Hernández y Marakame 1ro., dos trogloditas que demostraron a los aficionados que no se quieren ni solos, ya que luego de haber perdido contra esos prestigiados técnicos se pelearon entre ellos, y que caray, el Brujo Cora salió como el Caballo Blanco ante el beneplácito de quienes prefieren al bando técnico, no solo se dieron hasta por debajo de la lengua el Valentín y el Marakame, sino que hasta abajo del Ring, y les aseguramos que esto no se quedará de ese tamaño, no, que vá, ahora el Marakame quiere poner un criadero de anim[...] que andan que los patas en la ca[...] Nayarita radicado en Mazatlán a [...] Cabellera contra Cabellera, no [...] logre dar este enfrentamiento, en [...] Luchas el "Misterio Cora" y el "Loco" [...] le pusieron una zapatería al [...] Santana y al Kimbar, este par de [...] solo pudieron ganar la Segunda Caída [...] como el Kimbar bajaba muy encam[...] encordad[...] todo mun[...] Tepic no sab[...] cha Libre, y [...] re volver [...] claro quier[...] jor, y que s[...] el Réfere "Pa[...] gante" hast[...] llevar, ya [...] ese Lucha[...] mala dec[...] Paco, pero [...] este peque[...] dor le dec[...] ne clase, [...] el Kimbar, [...] sión el Santana no se pudo coordi[...] quizá porque les faltó tiempo para [...] artimañas, esas que harían al alimo[...] ponen a practicar serán una pareja [...] cuidado, en la Segunda de la Noche [...] co Payaso" se quedó serio cuando [...] Pareja "Niño Suicida" fueron [...] por estas vez "Angel Maya" y "Drag[...] salieron con el brazo en alto, y en la [...] boca "Black Masked" y Shoto Kun Lee [...] vieron llegar ante "El Trampas" y Majes[...] leste", fue una Función de Lucha Libre [...] tuvo la asistencia que merecía, pero [...] que a poco la gente se irá metiendo [...] este espectáculo, esta Función fue [...] apoyo del "Grupo Solidario Teleco[...]

Mucha suerte les deseó el Ingeniero Enrique Echevarría a los jugadores del Tepic antes del encuentro contra Zamora. Foto: Anguiano / MERIDIANO

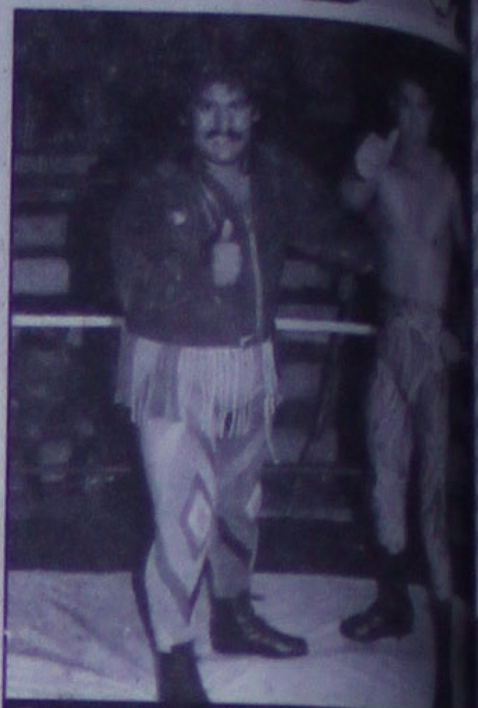

Estos son los Rudos que se enfrent[...] piente Marina" y "Relámpago", [...] Valentín Hernández, al final se p[...] ellos. Foto: Anguiano / MERIDIANO

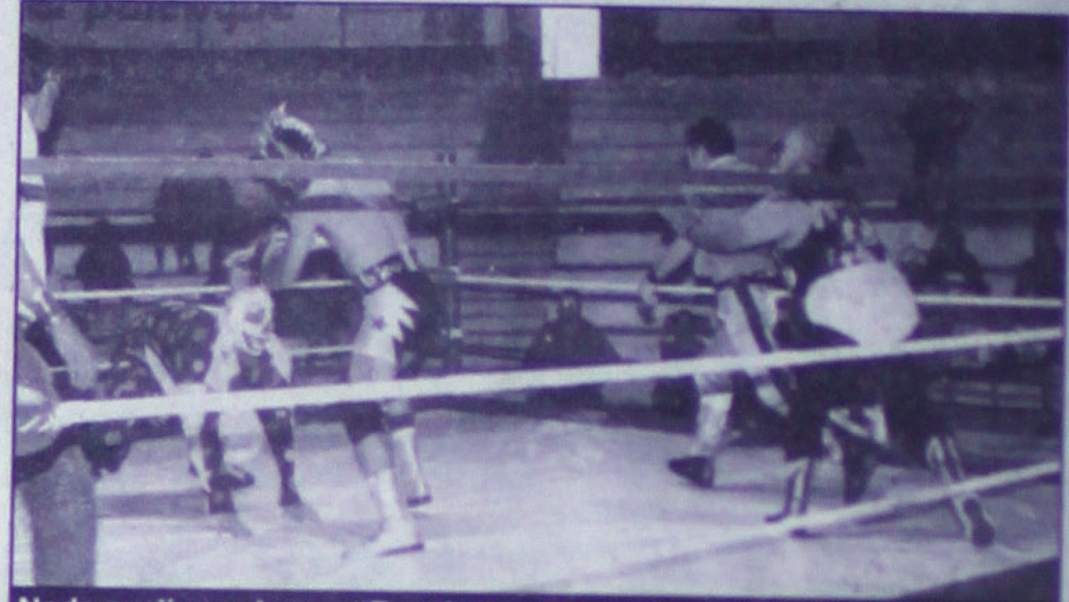

Nada pudieron hacer "Fantástico Payaso" y "Niño Suicida" contra "Angel Maya" y "Dragón Star", pero quieren la revancha, con el riesgo de que les pongan otra recia. Foto: Anguiano / MERIDIANO

La Liga Municipal Tepic ya tiene nuevas instalaciones, las inauguraron ayer, en la [...] Presidente Ingeniero José Luis Moreno. Foto: Anguiano / MERIDIANO

La Terna arbitral en el encuentro Tepic-Zamora de la Segunda División, J. Jesús [...] Miguel Angel Rodríguez Ocampo y Angel Luna, hicieron un buen trabajo. Foto: Angui[...] MERIDIANO


Si vas a estudiar una Carrera Profesional y la Preparatoria...

Busca siempre Calidad y Prestigio Educativo en la

UNIVERSIDAD DEL ALICA

CON REGISTRO S.E.P. 18PSU00031 Y DECRETOS GUBERNAMENTALES 20 Y 21

Con Captaciones Educativas en:

*Acaponeta, Tecuala, Ixtlán del Río, Jala, Compostela, Santiago, Tuxpan, Bahía de Banderas y Puente de Camotlán.*

Todas sus carreras Profesionales en

TAN SOLO 4(CUATRO) AÑOS

en Cursos Escolarizados y Semiescolarizados asistiendo únicamente los sábados.

OTORGANDO 100 BECAS DEPORTIVAS Y DE APLICACIÓN

Informes: Libramiento y Jacarandas
Dresde No. 101 Col. Nueva Alemania
Teléfonos: 14-04-62 y 214-03-07
e-mail: udela@nayarit.com
En Tepic de Nervo, Nayarit

# Fuente Deportiva

Por Miguel Curiel Aguilar.

...ERACIÓN MEXICANA DE FUT... de Aficionados corren fuertes ... que en Nayarit habrá movimien... directivos locales y es que ya no ... incongruencias que se han ... balompié cora y que más que ... están dedicando a restar y parece ... don Pedro Morcillo le hartaron ... y cortará por lo sano. ... vino a Tepic el yucateco ... el sector de aficionados, y sostuvi... ... larga y tendida y sugirió en ... que se buscara el camino de ... medio de la paciencia y del enten... con la fuerza de la razón que se

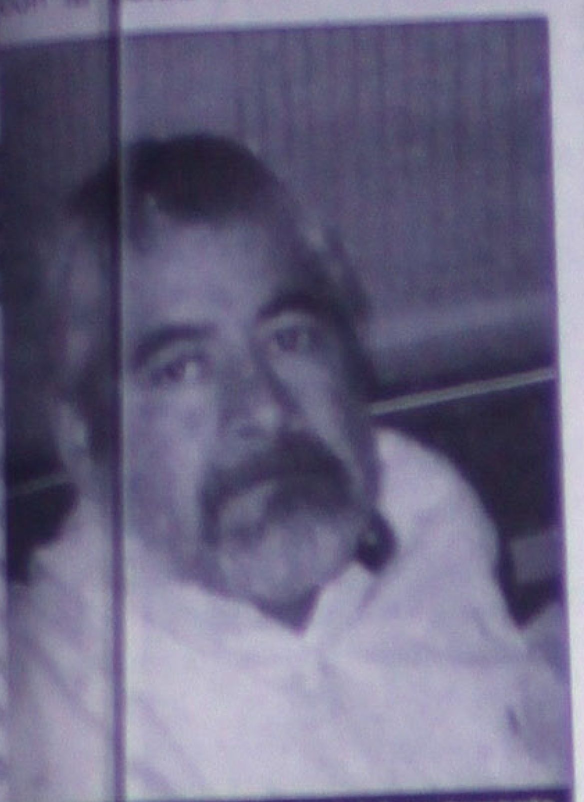

...Miguel Angel Barron, jefe del departamento ... Física Federal tiene la encomienda de ... el deporte de Nayarit siga una sola vertiente. (Foto MiguelCuriel/Digital)

... fortalecer el fútbol de la entidad, ... prestigio que se tiene –o se tuvo– ... vigente en el ánimo de los propios ... y repitió tres veces una palabra:

...argo la "campaña" perdida en la políti... haciendo estragos en las mentes ... y aunque no tiene más concenso ... conciencia y los "aplausos" en la ... en su yo interno cree que sigue ... la razón actúa de manera pusilanime, ... enemigo y moros con tranchete por ... y aunque aparenta soportar las ... provocadas por sus excesos, la ... es que está totalmente desubicado y ... desesperadamente alianzas mayores, ... que sus corifeos no son suficien... salir al final del mundial del 2002 bien

...s" cuando se está presente, porque al

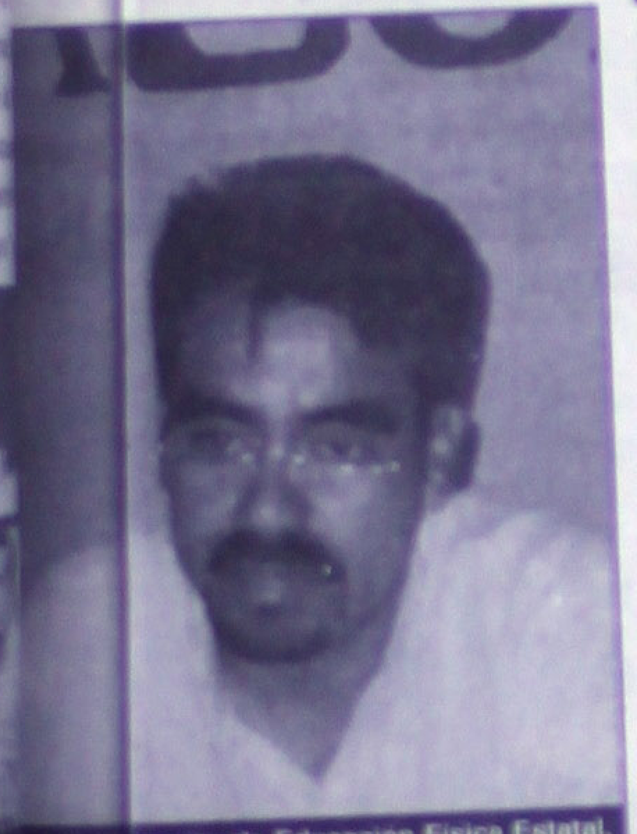

...del departamento de Educación Física Estatal, ... Ramón Antonio Alvarado Gutiérrez será otra ... piezas del engranaje político de la SEP para ... los objetivos planeados. (Foto MiguelCuriel/Digital)

...la media vuelta, sale el ¡uhfff!... y entre ... se dan o bien con el cruce de las ... de las secretarias y ayudantes que ... en la planta baja de Abraham González y ... de la Colonia se oye y se lee: Hasta ... fue, ya era hora, ¿nunca entenderá, eh? ... Liga Municipal tiene un fuerte aliado, pero ... al cincuenta por ciento, porque cuando la ... amenaza hacer sozobrar a la nave, se ... entablar el diálogo, pero parece ser que ... más fuertes los lazos y compromisos de ... que se sigue la línea de reciprocidad, ... que el fútbol de aficionados de Nayarit sea ... pague el pato y retroceda hacia el olvido. ... aparece la ... solo en oca... contadas, y ... testigos de los ex... cuando es... cierran las se... anuncios es... pero ... ahí, se preten... ser una oveja ... la piel de lobo ... por el ... ador es ... muestra ... sus defectos, ... tam... tiene sus virtu... y estas últimas ... con nubes ... por la influen... de quien sigue ... la vara de ... cobija de ... segunda posición

mientras tanto está a la expectativa, procura no chocar y se oculta en los movimientos de defensa política, aunque aparentemente es del equipo, pero espera que llegue en pocos meses el desgaste para hacer la intentona y quedarse en la primera silla, y si las cosas no se dan al interior, vendrá una negociada alianza, porque será necesaria para fortalecer los intereses secundarios, pero que en lo familiar son la base del sustento diario.

El paso de ofrecerle a la sociedad en general y a los futbolistas en general las cuentas claras, no se ha dado, simplemente lo anunciaron como una pose más, mostrándose tal como son, sale a relucir el cobre y actuando a la antigüita no meditan la dimensión de las palabras y el juez se erige dominicalmente en las canchas donde juegan cientos, miles de futbolistas, los cuales solo se lamentan y exigen un proceso de selección abierto, limpio, y transparente donde todos participen y no unos cuantos para decidir sus destinos como deportistas del soccer.

Tiempo hoy es el que tengo para aclararle al Sr.

El Director General del Instituto Nayarita del Deporte y la Juventud, Ing. Javier Antonio Gutiérrez García mostró amplia disposición para que los maestros de Educación Física se integren al trabajo del INDEJ y les solicitó su colaboración. (Foto MiguelCuriel/Digital)

Iñaki Brunet Mutz, cuyos apellidos son poco comunes en México, y quizás por eso mismo no siente el fútbol azteca, ¿o acaso será familiar de algún potentado que le gusta el soccer y está ahí por afición?, pero dejemos esto y a don Iñaki, le recuerdo que su presencia en Nayarit hace algunos meses no fue productiva, y no tuvo la capacidad de amarrar un proceso que estaba formalizado con firmas (copias de esos documentos están en mi poder).

Insólito fue qué se echara marcha atrás un acuerdo firmado y se diera paso a otro, totalmente desastroso para el fúbol de aficionados de Nayarit y gracias a esas acciones, Mister Iñaki, seguimos acumulando meses y años en que el balompié nuestro no consigue ni de remedo un título nacional a nivel de Federación, aún con todo eso, creo que lo engañaron, le hicieron creer otra cosa, que los malos de la pelicula erán los otros y se fue con la finta, producto de la juventud y de la inexperiencia para lidiar con viejos colmillones, ¡se lo comieron!.

A propósito desde el viernes estuvo en Tepic, Iñaki y ayer sábado fue testigo de la inauguración de las oficinas de la Liga Municipal Tepic y al ser entrevistado habló de que el fútbol amateur de Nayarit está unificado porque está federado, pero la realidad, Brunet Mutz, es que ciertamente está aglutinado en el sector aficionados de la Federación Mexicana de Fútbol, pero es totalmente FALSO que esté unificado. Venga más seguido a Nayarit, y escuche a ambos bandos, pero no solo de las directrices, dese una vuelta a los campos llaneros y emita su juicio sobre las opiniones que a diario nos dan los futbolistas...

Entonces si podrá contar con una real radiografía del contexto del fútbol amateur de Nayarit, el cual dio un paso afortunado con las nuevas instalaciones de la Liga Municipal, y aunque está a partir de ayer sábado en un local rentado por la CTM, tendrá que erogar cada mes el pago religioso, mientras que el edificio que es PROPIEDAD de todos los futbolistas, que se construyó con recursos propios hace más de 25 años por la calzada del panteón, espera que se llegue a un acuerdo entre los dirigentes con la finalidad de realmente unificarse y producir otra vez las mejores

Iñaki Brunet Mutz vino otra vez a Nayarit a saludar a la infinidad de amigos que dejó en su visita anterior. (Foto MiguelCuriel/Digital)

selecciones y mostrar al país el nivel de futbolistas que hay en la entidad.

¿qué pasará en estos meses venideros, cual será el golpe de timón que le dé el verdadero y positivo rumbo que necesita el fútbol amateur de Nayarit?...pronto lo veremos y repito lo señalado aquí en otras ocasiones, en ambas trincheras en general, el 99.9 por ciento de las personas que están apoyando al fútbol tienen las ganas de servir, y me atrevo a señalar que el otro uno por ciento que está en la cúspide, también, pero su tiempo pasó y su torpe actuar en la política en general, lo mantiene como chivo en cristalería, y si ese 99.9 no actúa pasará a aumentar el uno por ciento, y....¿qué generará esto?, ¡mayor retroceso!

El viernes en el auditorio de la Secretaría de Educación Pública se llevó a efecto la Reunión de Información y Acuerdos entre las autoridades educativas y el Instituto Nayarita del Deporte y la Juventud, así como con las Asociaciones Deportivas de la entidad, con una finalidad, formar un conglomerado único de profesionales del deporte, y acabar con ese divorcio no reconocido que desde hace tiempo se ha dado entre maestros de Educación Física y el deporte oficial de la entidad.

Con la representación del maestro Alfredo Reyes Cervantes, secretario de Educación Pública en Nayarit, acudió el maestro Carlos Delgado Camacho, director general de Educación Complementaria y Especial, quien al intervenir señaló que se están sentando las bases para que el deporte escolar y en general las disciplinas deportivas que se practican en la entidad avanzen en un solo camino, formando un solo equipo, con el fin de fortalecer el bagaje y dar paso a un macizo de ideas y proyectos que consoliden el rumbo deportivo de nuestro estado.

Delgado Camacho insistió en la actuación propositiva de todos los sectores para conseguir los fines establecidos en la reunión, y enfatizó que es preocupación del maestro Alfredo Reyes Cervantes, lograr el ansiado despegue masivo en el deporte escolar, desde preescolar hasta secundarias y que se le dé un real seguimiento y apoyo a los estudiantes que destacan en la actividad deportiva y continuar la masificación en los niveles de niveles medio superior y superior.

Ante la presencia del Director General del Instituto Nayarita del Deporte y la Juventud, Ing. Javier Antonio Gutiérrez García, de los jefes de Departamento de Educación Física Federal y Estatal, profesores Miguel Angel Barrón Orta y Ramón Antonio Alvarado Gutiérrez, respectivamente, el maestro Delgado Camacho felicitó a los asistentes a esta reunión, y aplaudió las iniciativas de los maestros de Educación Física, de los presidentes y directivos de las asociaciones deportivas para formar un unico y verdadero equipo que lleve un solo nombre: Nayarit.

El titular del Indej, Ing. Gutiérrez García explicó los propósitos que tiene el Gobierno de Nayarit para darle un real impulso al deporte, al tiempo que aclaró la función que tienen los metódologos cubanos que están en el estado y corroboró la intención inicial de la reunión en el sentido de formar una integración total entre todos los sectores de la sociedad que se involucran en la actividad deportiva.

El profesor Miguel Angel Barrón Orta, Jefe del Departamento de Educación Física Federal habló de los motivos de la reunión y en concreto estableció la necesidad de cambiar el esquema y buscar la superación en todos los ámbitos del deporte y para esto es necesario que el maestro de Educación Física siga mostrando la ética profesional necesaria para consolidar el nuevo reto que ahora se muestra con la agrupación formal entre la SEP y el INDEJ.

Ojalá y esperamos que así sea, los maestros de Educación Física se suban al tren del progreso, es el tiempo de cambio, y ellos son la médula entre la niñez para llevarla a los senderos positivos en lo que se refiere al deporte, y como esto va a aparejado con los conocimientos en el aula, es un doble compromiso.

La sugerencia del maestro Alfredo Reyes Cervantes en el sentido de incluir, de acuerdo al decreto que se aprobó en la Cámara de Diputados en el mes de enero de este año, y que el Indej pasa a ser parte esencial en la Secretaría de Educación Pública, viene a generar el proceso incluyente, pero vemos que algunos, no todos, solamente algunos profesores de Educación física siguen con la grilla de siempre, conformes con nada e inconformes con todo, el chiste está en hacerse notar para no trabajar, pero el proceso que viene es irreversible y aquellos que tienen muchas horas, muchas plazas y no las devengan, o que aparentan devengarlas, haciéndole al ensarapado mandando en una cancha una pelotita para que jueguen dos o tres, tendrán dos caminos: Trabajar o Trabajar, y si no es así, bay, bay.

# Vencen Diablos 1-0 a Tecolotes de la UAG

Guadalajara, México.- La noche de este sábado los Tecolotes de la Universidad Autónoma de Guadalajara comprobaron que no siempre el equipo que juega mejor obtiene dividendos, al caer 1-0 ante los Diablos Rojos del Toluca, que desde el amanecer del partido se fue al frente.

De nueva cuenta el técnico Ricardo La Volpe le ganó la partida a su discípulo Rubén Omar Romano, quien suma ya siete compromisos sin poder vencerlo, siendo 5 victorias para el estratega escarlata, por 2 empates. Aunque en esta ocasión los universitarios cayeron con la frente al sol, siguen volando bajo en cuanto a resultados se refiere, ya que hilaron dos derrotas, por lo que se estancaron en 7 puntos dentro del Grupo 3, el cual encabeza el Atlante que ganó al León y suma 11 unidades.

Los universitarios se esforzaron, pero desde los 7 minutos fueron sorprendidos por Carlos María Morales, quien aprovechó un mal rechace de la zaga dentro del área para fusilar a Mario Rodríguez. Con el gol en contra, vino la jugada de Raúl Mariscal, a quien no le dio tiempo de sudar la camiseta, pues a los 60 segundos de la anotación fue justamente expulsado por golpear en el rostro a Emilio Hassan.

A Romano se le vino el mundo encima, todo su planteamiento se resquebrajó, ya que tuvo que mover a Antonio Huerta del medio campo a la lateral derecha, modificación que al final le rindió frutos, pues se convirtió en una de las principales salidas.

Parecía que los Diablos podrían clavar su trinche una vez más, sin embargo, Morales y Vicente Sánchez desperdiciaron sus oportunidades y dejaron ir vivo al tecolote, que en la segunda parte cambió de cara, pero no el resultado final.

ATENCIÓN

PURIFICADORES Y DISTRIBUIDORES DE AGUA

Importante empresa purificadora de agua por renovación de flotilla

VENDE

20 unidades

- Dodge D-600. Mod. 1993 en excelentes condiciones
- Chasis y carrocería de paneles con capacidad de 290 garrafones
- Precio $170,000.°° Incluye carrocería

Interesados comunicarse a los tel.: (01) 36-35-55-60, (01) 36-35-99-87 y (01) 36-35-90-41 Ext. 233 con el Sr. José Luis Alonso Velasco o dirigirse a Dr. R. Michel No. 1402 en Guadalajara, Jalisco

# Llegan a escondidas los Vaqueros a México

Ciudad de México.- No sólo necesitaron de una gran cantidad de elementos de seguridad, por si fuera poco, los Vaqueros de Dallas llegaron este sábado a la Ciudad de México escondiéndose de cualquier posibilidad de que alguien se les pudiera acercar.

Contrario al arribo de los Raiders de Oakland, los Vaqueros utilizaron otra puerta de entrada al hotel sede del evento, que los conectaba directamente con el primer piso, por lo que los aficionados que esperaban darles el recibimiento, se quedaron con la espera y una gran decepción reflejada en el rostro.

Después de 15 minutos, la franquicia texana tuvo que pasar por el lobby del hotel para dirigirse hacia los autos que los esperaban para trasladarlos al Hard Rock Cafe, en donde los organizadores les tenían preparado un cocktail de bienvenida, junto con los Raiders. Cuando los jugadores de Oakland salían hacia el restaurante continuó la lluvia de autógrafos y fotos, mientras que los de la "estrella solitaria" pasaban lo más lejos posible de la valla humana que los separaba de sus fans y de los medios de comunicación, y en su gran mayoría, se hacían acompañar por uno o más elementos de seguridad.

Uno de los más buscados, el corredor Emmitt Smith, salió del elevador completamente solo, pero al ver la gran cantidad de gente que le esperaba, puso cara de asombro y susto a la vez, dio unos pasos hacia atrás y comenzó a llamar a elementos de seguridad, quienes lo acompañaron hasta la camione[...] al cocktail, haciendo caso omiso [...] nas que le pedían un autógrafo [...] entrevista.

Al igual que el corredor, el resto [...] pañeros hicieron lo mismo y sólo [...] conjunto, Jerry Jones, y el [...] Woodson se detuvieron unos ins[...] conceder las peticiones de sus se[...]

El controvertido y millonario du[...] Vaqueros habló sobre la posibi[...] mar una liga de futbol american[...] la cual piensa incluir a una fran[...] tenga sede en Monterrey, Nuevo [...] "Estamos trabajando en eso y [...] hecho que tendremos una liga [...] arena para el 2003 o el 2004, y pa[...] queremos incluir a un equipo de [...] para tratar de ganar más aficiona[...] Vaqueros en México", afirmó Jo[...]

Por su parte, el safety Woodson, [...] tercera ocasión que viaja a la [...] Mexicana para un partido de T[...] ca, comentó que a diferencia de [...] res, esperan ganar el encue[...] Raiders.

"Ésta es la tercera vez que vengo [...] nos la pasamos bien aquí. Siem[...] mismo (el buen recibimiento de los [...] dos)", aseveró Woodson, quien fu[...] por una guardia de seguridad y [...] llevó todo el camino hasta el vehícu[...] trasladó al recibimiento.

¡¡ CAMBIATE YA !! y libera tu teléfono

Meg@Red 64k

Tu entrada al Internet por Cable

Por sólo $260.00* mensuales

› Sin utilizar tu teléfono

› Siempre en línea

› Más Rápido conexión a 64Kbps

› Más Barato que el internet telefónico

COMPARA

| | Prodigy | Meg@Red |
|---|---|---|
| Velocidad | 56K | 64K |
| Mensualidad Internet | $189.00 | $260.00 |
| Servicio Medido | $222.00 | $ 0.00 |
| Sub-total | $411.00 | $260.00 |
| I.V.A. | $ 61.65 | $ 39.00 |
| TOTAL | $472.65 | $299.00 |
| Ahorro Mensual | | $ 173.65 |
| Ahorro Anual | | $2,083.80 |

Contrata ahora y aprovecha la mejor opción para conectarte a Internet.

Llámanos y un promotor te visitará

214 45 00

Oficina central: Magnolia No. 212 Col. San Juan Tel. 214 45 00
CIS San Rafael: Av. del Valle No. 133 Planta Baja
CIS CENTRO: Zacatecas No. 83 Col. Centro Planta Baja
CIS TECNOLÓGICO: Av. Insurgentes No. 2666 Col. Miguel Hidalgo

Cisco Powered Network

www.megared.net.mx

*Aplican Restricciones. Tarifa para clientes que ya cuentan con el servicio de Megacable. Sólo para servicio residencial. Precios más I.V.A.

CLASIFICADOS
1 Automóviles
2 Casas
3 Departamentos
4 Locales
5 Terrenos
6 Empleos
7 Mascotas
8 Motocicletas
9 Varios
10 Entretenimiento
11 Servicios Hogar
12 Varios Ventas

TARIFA
Precio por palabra
Minúscula $ 1.00 | Negrita $ 2.00 | Mayúscula $ 2.00
212-01-45
LINEA COMERCIAL

PROMOCION
AVISO
Con Fotografía
$ 100
Por Tres Días
* Traenos la foto
EJEMPLO
5 cms por 1 Columna
Ford Mustang 2K
Piel, stereo, rines, 10,000 Kms, impecable
$120,000 M.N.
(00) 000-0000

Circulación Regional: Nayarita, Puerto Vallarta y Sur de Sinaloa. También On Line www.meridiano.com.mx

# Meridiano Comercial

ALFARO ALFARO ALFARO
DIGITAL
La solución perfecta para tus necesidades publicitarias
Zacatecas #19 Nte. 212-01-39 y 216-88-46

Tepic, Nayarit. Domingo 26 de Agosto de 2001
DIRECTOR COMERCIAL: LIC. FELIPE DE JESUS SANCHEZ VILLEGAS

## 1 AUTOS

VENDO JETTA, NEGRO, 98, AIRE ACONDICIONADO. INF: 213-82-2?, 213-34-34 (28/28/AGOSTO)

Se vende camioneta, Ford Ranger 97, estaquitas, roja, pointer, Pick-Up 99, plateada. Inf: 214-44-1?, Cel. 044-32-20-?8-38 (19/29/7?4910)

Minivan legalizada, Hidalgo, Parque Juan Escutia (3/8/09/3557)

Ford Topaz, modelo 92, standard 5 velocidades, A/A, rojo, 213-73-63, 044-3?-66-04-40 (4/8/indef)

Oportunidad. Vendo minibus con permiso de servicio urbano (Pasaje) 211-72-69 (4/26/8/584)

Chevrolet modelo 71, color rojo, standart, 6 cilindros, recien reparado con motor. 213-73-63, 66-04-4? (4/8/indef)

Ford Ranger, modelo 84, A/A excelentes condiciones, 4 cilindros, negro. 21-73-63, 044-32-66-04-4? (4/8/indef)

Vendo minibus y permiso. 216-39-78, 044-?2-67-10-68 (12/28/8/3752)

Toyota 86, llantas nuevas, $29,000.00 266-9?30 (22/28/08)

Stratus 2000, L.E. automático, A/A, excelentes condiciones. Teléfono 214-9?-29 (16/28/08)

Suburban 1993, automático, aire acondicionado, difusor trasero, eléctricos. Informes: 013 616-?-61, Guadalajara, Jalisco. (18/18/sept)

Chevrolet Blazer Jimy, aire, automática, 6 cilindros, digital, electrica, de lujo, $52,000.00, regularizada. Informes: 214-?-06 (19/11/sept)

Neon 98, RT, A/A, V/E, 4 puertas, rines deportivos. Informes: 21?-07-94, 211-19-04 (21/?/sept)

Vendo Jetta negro, modelo 98, A/C, rines deportivos y llantas nuevas. Tel. 213-95-44 (21/28/08)

Se vende combi modelo 80, $23,000.00. Teléfono 213-59-21 (22/27/08)

Datsun 2 puertas $1?,700, Tel. 218-13-98 (044-32) 60-07-30 (2?/26/08)

Chevy monza, mod. 99, 213-50-59 (25/1/09)

Vendo a excelente precio: 1 tractocamión internacional (nacional) modelo 81, 1 tractocamion internacional (nacional) modelo 82, 1 camión rabon Dina, modelo 76, 1 camión rabon Ford modelo 80, todos en perfecto estado y trabajando actualmente. Informes: Av. Insurgentes #757 Pte. frente a la Ford. (22/29/08)

Vendo pointer, 99, A/C, unica dueña. 212-75-37, 48-92-01 (22/27/08)

Vendo minibus, modelo 90 y 96. Tel. 01-325 1-03-30, en Acaponeta. (22/27/08)

**OPORTUNIDAD. VENTA DE RETROEXCAVADORA,** Ford 755 B, modelo 1989, extensión, llantas, motor y transmisión, al 100%, $195,000.00 neto. Informes cel. 044-32 64-05-58 y 214-88-28 (22/27/08)

Tsuru GSII 5 velocidades DH, llantas nuevas, tenencia 2001 $68,900 Tel.: 216-93-75 (23/26/08)

Cheyenne 91 de lujo, rines deportivos, tenencia 2001 $51,900 Tel.: 216-93-75 (23/26/08)

Golf 92, 4 puertas, A/A, automatico $43,000, Tel.: 211-71-30 (23/28/08)

Combi 79, $15,500.00. Tel. 216-34-12, 212-27-86. (23/27/08)

Ford 86, caja larga, 8 Cil., 302, $32,000 Tel.: (044-32) 67-67-93. (23/27/08)

Buick 93, enterito, Aut., Eléctrico, $ 57,500 Tel.: (044-32) 67-67-93. (23/27/08)

Nissan Pick-Up 90 A/AC, Standar $44,500 Tel.: (044-32) 67-67-93. (23/27/08)

S-10 89 King Cab, Aut. Elect. A/AC $40,500 Tel.: (044-32) 67-67-93. (23/27/08)

Golf MI 99 A/AC, 4 Ptas., $97,000, 50% enganche 12 meses Diferencia Tel.: (044-32) 67-67-93. (23/27/08)

Vendo Pick-Up, 4 Cil. camas, refrigerador, comedor, televisor chapoteadero, bicicletas, escritorio, etc. URGE Tel.: 212-91-64 (23/28/08)

Vendo Toyota 87, muy buenas condiciones, azul, std, $28,000.00 044-32 66-08-86 (23/28/08)

Camioneta tipo Van, cerrada, Ford Econoline, F150, modelo 98, impecable, un solo dueño, $135,000.00. Tel. 16-59-04 (24/29/08)

Celebrity modelo 85, tel. 216-24-39, 212-27-86 (23/27/08)

Tsuru II, modelo 91, 4 puertas Tel. 216-03-11, $30 mil. (24/27/08)

Vendo Golf 95, standart, cuatro puertas. 01-323 802-39 (24/29/08)

Tsuru 89, pick-up, 4 cilindros, 5 velocidades, Tel. 216-03-11, $32 mil. (24/27/08)

Cheyenne 1998, equipada, recibo auto. 213-65-79 (24/27/08)

Pontiac 93, 6 cilindros, A/C, Tel. 044-32 65-23-25 (24/29/08)

Ranger 91, cab 1/2, A/C, rin 17, $55,000.00. Tel. 044-32 65-23-25 (24/29/08)

Vendo Shadow modelo 91, 4 puertas, automático, Tel. 213-87-31, perfectas condiciones. (24/27/08)

Pointer guayin, lujo, 2000, unico dueño, recibo auto menor precio. 213-65-79 (24/27/08)

Vendo Ram Wagon, modelo 1999, unico dueño. Informes celular: 01-323 905-48, oficina 01-328 503-15 (24/31/08)

Cutlass 1993, impecable, barato. 213-65-79 (24/27/08)

Vendo Winstar, 96, A/A, un solo dueño. 044-32 48-15-02 (25/5/sept)

Vendo Gran Marquis, azul marino, modelo 83. Telefono 212-14-85 (25/1/sept)

Shadow 91, 4 puertas, automático, aire, excelentes condiciones. tel. 214-58-93 (25/29/08)

Vendo camioneta Ventur, modelo 1997, A/A, coche Monza 1999, A/A, en excelentes condiciones. Teléfono 044-32 60-04-88, Sr. García (25/28/08)

**SE VENDE**
COMBI
Color blanco
Modelo 88.
Informes teléfono:
212-10-95

Cavalier 97, standart, 2 puertas, A/A, 46,000 kms, unico dueño, excelente. 216-87-87 y 044-32 67-32-35 (25/5/sept)

Astro vagoneta, 88, estandart, americana, legalizada. Teléfono 213-78-41, 213-61-83 (25/29/08)

Windstar 99, roja, unico dueño, 35,000 kms, cel. 044-32 48-00-24, tenencias pagadas, seguro automotriz. (25/30/08)

Golf CL, modelo 1995, 4 puertas, standart, tinto. Informes: 212-95-65 (25/30/08)

Toyota Pick-Up 86, std, A/A, cualquier prueba, $25,500.00 teléfono 210-07-08 (25/28/08)

Venture 98, LS, larga, excelente estado, $165,000.00 213-22-36 (25/28/08)

Barata, Nissan Mod. 84, (044-32) 60-75-45 (26/29/08)

Vendo Cavalier 2000 y Cherokee 1999, Inf. Tel. 212-87-52 (26/29/08)

Neon 2000 Standar, A/C, excelente estado Tel. 214-28-80, Silvia Aguiar (26/29/08)

**GRAN OPORTUNIDAD VW SEDAN 99 VERDE METALICO, EXCELENTES CONDICIONES, UNICO DUEÑO $58,000, TRATO DIRECTO TEL. 214-26-33 (26/29/08)**

Gran Marquiz 93, piel impecable $90,000 (044-32) 40-48-83 (26/30/08)

Neon 2000 $104,000 (044-32) 46-06-92 (26/30/08)

Volkswagen 98, excelentes condiciones, inf. 216-39-07 y (044-32) 60-55-18 (26/02/09)

Se vende camioneta Nissan Mod. 89, $35,000 Inf. 212-19-59 (26/04/09)

## 2 CASAS

Colonia San Juan, 3 recámaras, amplia, 2 niveles, $475,000, cerca Versalles, 013-854-23-54, radio 013 678-48-88, clave 57-33-713 (24/26/08)

Se renta casa Ciudad del Valle, $3,500. Tel. 212-62-56. (5/8/ind)

Se venden casas en Las Brisas, desde $245,000, acepto crédito de Infonavit. 211-65-41, 48-54-57 (26/26/08)

Rento cuartos, señoritas, zona céntrica. Teléfono 216-69-60 (8/3/09/3693)

Se venden casas en M. Hidalgo, Rodeo, Lomas de la cruz, Conchas, desde $175,000 a $210,000 Tel 211-65-41, (044-32)48-54-57 (26/26/agosto)

Vendo casa nueva, 6.66x22.70, $270.00. (50-83-60) (10/26/8/3768)

Venta casas, 2 pisos. 213-77-68 (16/1/sept)

De oportunidad, siete casas, céntricas, calle Guerrero a medio cuadra de P. Sánchez, aceptamos crédito Infonavit. 210-19-04, 214-03-76, 044-32 30-34-01, 044-32 30-34-21 (19/26/08)

Cuartos para una persona, baño completo, gas, luz y agua, incluido. Informes: Leyes de Reforma #273 esq. Alberto Branif, col. Aviación, 3-6 tarde y 8-10 noche. (20/27/08)

Vendo casa, obra negra, 4 cuartos, col. L. Mateos, informes: 212-13-74, cel. 20-72-78 (22/27/08)

Casa nueva, fracc. Jacarandas, $230,000. Tel. 213-83-23 (23/31/08)

Casa nueva, 2 cuadras de Insurgentes, Tel. 213-83-23 (23/31/08)

Residencia en ciudad del valle, Las Brisas, y col. Centro. 20-51-57, 214-85-80 y 213-05-85 (23/31/08)

Vendo casas av. Zapopan, fracc. Floresta, Moctezuma, Nuevas Palomas, y fracc. Colonial, acepto crédito Infonavit. Llama: 213-05-85, 214-85-80 y 20-51-57 (23/31/08)

Cuatro recámaras, bien ubicada. 212-54-87 (23/28/08)

Vendo casa, 3 recámaras, dos baños, sala, comedor, cocina, cochera, fraccionamiento Jacarandas. Teléfono: 211-65-70 (25/29/08)

**PROFESIONALES INTELIGENTES EN COMPUTACION**
Todo para tu computadora.
Servicio de Internet.
Computadora nueva desde: $ 4,900.00
Av. Insurgentes No. 271-1
A un costado del Billabar
Tels. (013) 210-16-18 y 210-16-19

Rento cuartos, Hidalgo 159 Ote. centro. (23/28/08)

Estrene casa, 3 recámaras, doble cochera, fracc. Puerta del sol, $450,000.00. 214-44-18, cel. 20-50-87 (24/27/08)

Rento casa amplia, 3 recámaras, Pino # 4, col. San Juan, teléfonos: 213-85-00 y 213-19-27 (24/27/08)

Casas en renta, con y sin amueblar. 212-28-76 (24/29/08)

Se vende casa nueva, tipo colonial, $230,000.00, Xalisco, Nay. Acepto crédito, informes: 211-13-95 o cel. 20-48-03 (25/10/sept)

**CASAS NUEVAS,** diferentes ubicaciones y precios, amplias, cimentación 2 niveles, acabados de primera, de ladrillo, mostramos sin compromiso. 216-50-36, 044-32 48-07-69 (24/26/sept)

Vendo casa en Lagos del Country. 213-99-17 (24/27/08)

Vendo casa, Infonavit Fresnos, Informes: 212-62-42 (24/29/08)

Rento casa, 2 plantas, 4 recámaras, 2 baños, cochera, sala, comedor, cocina, cuarto de lavado. Cel. 044-32 48-86-97, teléfono 212-73-54 (24/29/08)

Rento recámara sin amueblar, señorita estudiante o trabajadora. 214-44-18. Cd. del Valle. (24/27/08)

Residencias Xalisco, $650,000.00. Jardines de la Cruz, $1,500.00. Cel. 20-50-87 (24/27/08)

Por cambio de residencia, vendo de oportunidad casa en colonia San Juan, cerca del Libramiento, veala y ofrezca, de preferencia contado, urge. Teléfono. 212-13-32 y 213-81-70 (24/27/08)

Céntricos, económicos, cuarto amueblados, estudiantes mujeres, cocina baño. 216-09-78 (25/28/08)

Rento cuartos amueblados, limpios, comodos, económicos, privacidad. Teléfono 212-88-49 (25/29/08)

Se renta casa, Valle del Contry, amueblada, $2,500.00. tel. 30-57-35 (25/31/08)

De oportunidad, vendo casa grande, colonia López Mateos. Teléfono 217-06-36 (25/28/08)

Casa grande, 2 plantas, $1,700.00. 044-32 40-47-22 (25/1/sept)

Rento casa, colonia Lindavista. 212-85-53 (25/29/08)

Casa nueva, 2 plantas, $1,700 (044-32) 40-47-22 (26/01/09)

Ultima casa credito INFONAVIT $185,000 212-28-76 (26/09/08)

Se rentan cuarto amueblados y económicos. E. Zapata 429 Ote. (26/29/08)

**VENDO CASA NUEVA** lindavista, cochera dos carros, tres recámaras, dos baños, acepto credito INFONAVIT. Tel. 211-74-79 (26/31-08)

Rento casa nueva en Lagos de Country, 2 recámaras, acabados de lujo, cocina integral, cochera, etc. Informes Tel. 218-10-54 (26/02/09)

**VENDO CASA NUEVA** Ojo de Agua, Cuauhtemoc, Nayarabastos. Acepto credito INFONAVIT. Teléfono 211-74-79 (26/31/08)

Crédito INFONAVIT, vendo excelentes casas, ubicación y terminados, vealas y compare. Tel. (044-32) 65-50-85 (26/31/08)

Vendo o rento casa chica, 2 plantas, Fraccionamiento Simancas, Independecia y Allende. (044-32) 67-65-27 y 67-75-45 (26/29/08)

**Villas del Real**
CÓMODAS Y ATRACTIVAS VIVIENDAS PARA TI ACREDITADO DE INFONAVIT
Cochera, sala-comedor, cocina, dos recámaras, alcoba, un baño, patio de servicio.
$198,000
*Cimentación para futuro crecimiento (3 recámaras, un baño) entregamos proyecto
*Acabados de primera
*En un lugar tranquilo
Si no tienes Crédito Infonavit
¡LLÁMANOS!
Nosotros lo tramitamos
INFORMES Y VENTAS AL 213-83-23

## 3 DEPARTAMENTOS

Se renta departamento Ciudad del Valle, 2 recámaras $3,000.00 Tel. 212-62-56 (5/8/ind)

**Se renta departamento amueblado Col. San Juan 2 recámaras, $2,000. Tel 212-62-56. (5/8/ind)**

Se renta departamento, 1 recámara, amueblado, $2,200. en Laureles y Góngora #175-17. Inf. 12-20-07 (indef)

Rento departamento de dos recámaras, en Ciudad del Valle. Teléfono 044-32-48-18-79. (13/07/indef)

Rento departamentos amueblados, con servicios. 213-77-68 (16/26/08)

Se renta departamento amueblado en San Paulo no.54 int.9, colonia Cd. del Valle. Informes: 212-20-07. $2,800.00 (17/08/indef)

Rento agradables departamentos, 1 y 2 recámaras, céntricos, desde $1,200.00 mensuales, gas y agua incluidos. Informes teléfono: 216-39-14 (21/31/08)

Rento departamento, 1 recámara, col. Versalles. Teléfono. 212-18-54, 213-12-85 (23/30/08)

Se traspasa departamento amueblado, con teléfono, planta baja, en el Pirul. Informes: 211-55-55, de 3:00 PM en adelante. (25/1/sept)

Rento departamentos amueblados, cerca centro. Tel. 216-05-92 (25/30/08)

Rento departamentos amueblados campestres, salida a Miramar 213-13-47 y 218-02-54 (26/28/08)

Autos Seminuevos con Enganche Diferido
VW Austero Mod. 98
$2,058
Town Country Mod. 98
$6,461
vestidura de piel
Spirit Mod. 95
mensualidad (24 meses)
$2,498
Alarma
Stratus Mod. 99
mensualidad (36 meses)
$3,006
verde, aire acondicionado
alarma
Chevrolet Pick-Up
mensualidad (24 meses)
$2,684
Tsubame Mod. 99
mensualidad (36 meses)
$2,729
aire acondicionado, alarma
Grand Cherokee Mod. 97
$6,604
Jeep
ALICA AUTOMOTRIZ S.A. DE C.V.
Insurgentes No. 779 pte. Tepic, Nayarit Tel: (3) 212-77-66

DE QUE SE VENDE... SE VENDE
SI SU AUTO, CASA O TERRENO YA
ESTUVIERA AQUÍ NO ESTARÍA PENSANDO
¿CUANDO SE VA A VENDER?
212-01-45
PROMOCIÓN DEL MES
DIGITAL
Hazlo en Grande!!
* publicación mensual
$ 764 pesos
LÍNEA COMERCIAL
Meridiano
Comercial
Su anuncio también se publica en:
Meridiano.com.mx

SEGURIDAD PUBLICA

Chamaco dejaba sin celulares a profesionistas porque...

# ¡ATRACABA ABOGADOS!

SEGURIDAD
DAL 13-76-32

Uno por bravucón; el otro por estafador...

# ¡APRESAN LIDERES!

Aarón Artemio Vázquez, sujeto que se dedica al robo de autoestereos; ayer lo capturaron Pjs en la colonia el Rodeo

Al notar humo, vecinos llamaron a los Vulcanos...

# ¡SE INCENDIO CERRAJERÍA ABEL!

# ¡VENGANZA DE NARCOS!

SEGURIDAD PUBLICA
$5.00
Meridiano de Nayarit
Domingo 26 Agosto 2001
EDITOR: ALEJANDRO GARCIA

Sol
213-49-00
211-60-92

Accidentalmente un habitante de las Varas...

# ¡MATO A SU HIJO!

El lujoso Gran Prix asegurado a una jovencita tenía reporte de robo

Gerardo Gaona tenía entre sus brazos a su bebé y éste cayó al suelo; una semana después murió en el Hospital General a

Cuando circulaba en su bicicleta, Panchito fue...

# ¡ATROPELLADO EN EL MIRADOR!

# ¡MATO A SU HIJO!

* Gerardo Gaona tenía entre sus brazos a su bebé y este cayó al suelo; una semana después murió en el Hospital General a causa de la caída

Alejandro García/Meridiano

Tepic.- Eran las 11:30 de la mañana del día viernes 22 de Agosto, cuando al Hospital General de esta ciudad arribó la pareja formada por Silvia Gálvez García de 27 años de edad y Gerardo Gaona de 28 años; ambos, llevaban entre sus brazos a un pequeñito de 3 meses de edad de nombre Efrén Gerardo Gaona Gálvez, el cual presentaba un cuadro de salud muy delicado, pues el menor se convulsionaba a cada momento.

Al ser valorado por médicos y proceder a su internamiento del menor, el estado de salud del bebé empeoró aún más y las convulsiones no paraban, hasta que la mañana del sábado 23 el pequeño dejo de existir a causa de un fuerte golpe recibido en la cabeza, la cual le provocó un derrame cerebral, según reveló la necropsia de ley practicada por personal del SEMEFO en Nayarit.

LO MATO SU PADRE

Agentes de la División de Homicidios de la PJE comenzaron a indagar en torno a los hechos, percatándose que el menor pudiera haber sido golpeado de manera intencional o no intencional de forma accidentalmente, razón por la cual el pequeño murió.

Al ser entrevistado el padre de la víctima, este de nombre Gerardo Gaona, informó que él cargaba entre sus brazos al menor Efrén Gerardo; esto durante la mañana del domingo pasado, y que en un descuido se le resbaló de las manos el bebé, el cual se estrelló en el suelo, provocándose un gran chichón en la cabeza, al cual no le dieron mayor importancia debido a que pensaron que había sido una caída como cualquier otra.

Al paso de los días el menor comenzaba a llorar fuertemente y no podía ser callado ni con alimentos ni con arrullos; hasta que la noche del jueves su situación empeoró a grado tal que el bebé convulsionó en más de dos ocasiones.

Por la mañana de viernes el pequeño continuaba con las convulsiones; por lo que sus padres al ver la gravedad del estado de salud de Efrén, decidieron llevarlo al Hospital General de Tepic, en donde fue atendido por más de 24 horas, hasta que la mañana de este lunes el bebé falleció.

La causa de la muerte del menor fue por probable fractura de cráneo, además por una broncoaspiración, según reveló la necropsia de ley.

El cuerpo del infante sería llevado a su tierra natal, Las Varas, en donde sería sepultado en el panteón municipal del lugar; por lo pronto era velado en su domicilio particular el cual se ubica por la calle México número 19 de la zona centro del poblado arriba citado.

Sobre este hecho tomó nota el agente del Ministerio Público del Fuero Común, quien levantó un acta ministerial en torno a este suceso a fin de llevar a cabo una profunda investigación y deslindar responsabilidades, ya que podría tratarse de un homicidio imprudencial cometido por el propio padre del finado.

En una curva cerrada...

# ¡SE VOLCO TRAILER!

* El conductor quedó severeamente herido y fue llevado al IMSS de Tecuala

Alejandro Almanza Aguilar/Meridiano

Tecuala.- Cerca de las 23 horas, ingresó al Seguro Social de Tecuala, una persona gravemente lesionada, la cual fue identificada con el nombre de Manuel Ramos Vielma de 25 años de edad, el cual es originario del estado de Guanajuato y quien presenta posible fractura de cráneo; lesión que lo mantienen debatiéndose entre la vida y la muerte.

Sobre la forma en que resultó lesionada esta persona, se indicó que el ya mencionado viajaba a bordo de un trailer marca International, color blanco, con placas de circulación 832CD4 del Servicio Público Federal.

La unidad, se dijo, circulaba por la carretera federal número 15, México-Nogales, y poco antes de llegar a Tecuala, en una curva muy cerrada, el conductor perdió el control de la pesada unidad, provocándo que se saliera de la carpeta asfáltica para caer a una cuneta, dando como resultado que su conductor resultara malherido.

Al lugar arribaron elementos de la PJE, paramédicos de la Cruz Roja y elementos de la PFP, quienes auxiliaron en las labores de rescate, llevando al lesionado a la clínica del Seguro Social de Tecuala, en donde reportan médicos el estado de salud de Manuel Ramos Velma como grave.

Sobre estos hechos tomó conocimiento del caso el Agente del Ministerio Público del Fuero Común.

# ¡MOTOLOCO EMBARRADO EN VEHICULO!

Alejandro Almanza Aguilar/Meridiano

Bahía de Banderas.- Cerca de las 10:55 de la mañana de este sábado, ingresó al Centro de Salud de San Francisco, quien dijo llamarse Marco Antonio Pelayo Osorio de 22 años de edad, quien presenta herida cortante de 6 centímetros en la región frontal, además de golpes y contusiones en varias partes del cuerpo.

El joven quien indicó ser originario del poblado de Ixtapa, Jalisco con domicilio en calle Tepetate sin número de la colonia Las Minitas, señaló ante las autoridades policiacas que él se estrelló contra un vehículo que se encontraba estacionado a orilla de carretera; ello mientras viajaba a bordo de bicicleta.

Sobre este accidente, el propio afectado destacó que él viajaba por la carretera federal 200 Tepic-Puerto Vallarta, cuando al llegar a la altura del kilómetro 110, se impactó de manera accidental contra un automóvil marca Volkswagen, modelo 2000, tipo Pointer, color rojo, con placas de circulación LNK 6629 del Distrito Federal, mismo que era tripulado por su propietaria Rosa María Pedroza Rojas de 52 años de edad.

La dama indicó que la unidad se le había quedado parada, por lo que decidió estacionarla a orilla de carretera, siendo en ese momento en que por el lugar pasaba el motociclista a exceso de velocidad, el cual al parecer no se percató que la unidad estaba descompuesta y terminó por impactarse en la parte trasera del lujos vehículo; saliendo disparado por los aires el motoloco, quien al final quedó tendido sobre el pavimento.

Algunos automovilistas que circulaban por el lugar auxiliaron a la víctima, trasladando a esta al Centro de Salud de San Francisco, en donde médicos le proporcionaron atenciones inmediatas al ahora lesionado, quien se encuentra estable de salud.

Sobre este caso tomó nota el representante social de la Procuraduría General de Justicia destacamentado en ese municipio quien determinará la acción legal conducente a fin de resolver este incidente.

EN LA PANCHO VILLA...

# ¡CHOCARON A DOCTORA!

* Un agente de seguridad del hotel Kristal fue el presunto responsable
* Agentes del departamento de Tránsito se hicieron cargo del percance

Por Ramón Váldez Becerra
MERIDIANO\Puerto Vallarta

Con el guardafango derecho de la Ford le pegó al Cavalir.

Esta persona conducía el vehículo Ford, y fue el que presuntamente tuvo la culpa.

Ayer por la tarde en la avenida Francisco Villa, le chocaron a una doctora, luego de la falta de precaución, por parte de un agente de seguridad del hotel Cristal, el cual se iba a pasar el alto, mismo que circulaba en una velocidad no moderada.

Se supo que agentes del departamento de Tránsito Municipal, se hicieron cargo del accidente, luego de que fueran enterados por una persona que presenció los hechos.

Eran a eso de las 13:35 horas, cuando por la avenida Francisco Villa y avenida Gaviotas, en los semáforos localizados a la altura de las instalaciones de Telmex, cuando se escuchó un fuerte rechinido de llantas, posteriormente un fuerte golpe, dos vehículos se impactaron.

Se trataba de una camioneta marca Ford, tipo Aerostar XL, con placas de circulación 362-EKK de Washintón, color blanco, conducido por José Bruno Hernández Dueñas, el cual circulaba hacía la delegación de El Pitillal, mismo que se impactó contra un Cavalier, con placas de circulación 983-GUM, color blanco del estado México, Distrito Federal, el cual era conducido por la Doctora Marta de Orta Gutiérrez, de 40 años de edad, Doctora de Servicios Medicos Municipales.

El primero se le impacto al segundo de los mencionados con el guardafango derecho, pegándole al Cavalir en el guardafango izquierdo, ocasionándole daños en todo el frente, mientras que el primero solamente se le daño el foco delantero derecho y parte de la coraza.

Al momento de el impacto, una persona que observó los hechos, de inmediato dio aviso a Seguridad Pública Municipal, donde les informó en torno a los hechos.

el agente de Tránsito elaborando el croquis de como quedaron los vehículos.

A los pocos minutos de que le reportaron los hechos a la telefonista de la DSPM, arribó la unidad X-242, al mando de Adán Sánchez del departamento de Tránsito Municipal.

Mismos que al arribar al lugar, procedió a levantar el croquis de como quedaron los vehículos al momento del impactó.

Posteriormente el agente de Tránsito, les solicitó a ambos conductores sus documentos oficiales de sus vehículos, así como su licencia de manejar.

En esos momentos se acercó una persona, la cual le manifestó al agente de Tránsito, que el primero vehículo antes mencionada, circulaba en una velocidad inmoderada, el cual iba circulando por la avenida Francisco Villa, hacia la delegación de El Pitillal, por el carril izquierdo.

Comentándole que también el conductor de ese vehículo, observó el semáforo en rojo y de todas formas se iba a pasar el alto, pero en esos momentos el segundo vehículo al cual le dio el semaforo de su lado luz verde siguió para tomar la avenida hacia el centro, pero fue cuando se impacto el primer vehículo mencionado.

Después que el agente fue enterado de los hechos, procedio a pedirle a la doctora Marta, su versión, la cual manifesto que el semaforo de su lado ya le había dado luz verde, pero que se retuvo, ya que se encontraba un camión urbano y penso que se iba a pasar el alto, pero como no fue asi ella procedio a seguir su camino, pero fue cuando el vehículo Ford, se le impacto en el guardafango izquierdo.

Por parte del agente de seguridad del Kristal el cual no dio su declaración en torno a los hechos, no le quedo de otra que arreglarse con la doctora o al parecer se iban a ir a un peritaje, pero el que verdad tuvo la culpa fue el conductor del vehículo ford.

Le dañó todo el frente al Cavalir- (Fotos de Ramón Váldez Becerra).

Así quedaron los vehículos.

AQUEL QUE ASESINO DE UN TIRO AL DESPACHADOR DE GASOLINA...

# ¡EL CRIMINAL ANDA SUELTO!

* **Mientras que los "Investigadores" no han dado a conocer nada al respecto**
* **Tienen un video, pero al parecer lo mandaron a Guadalajara a "examinar"**
* **Este no es el único crimen que esta impune, existen muchos más**
* **¿Que hace el grupo de homicidios de Puerto Vallarta?**

**Por José Guadalupe Arce**
MERIDIANO/Puerto Vallarta

Han transcurrido ya 12 días, en los que la Policía Investigadora, no ha dado a conocer nada sobre el asunto del despachador asesinado en la gasolinera de Las Glorias el pasado 16 de agosto del año en curso.

Mientras que el criminal se encuentra libre y haciendo de las suyas, una familia llora la muerte del ser querido, mientras la Policía Investigadora a lo que se ve no ha hecho nada al respecto, es mas no se sabe si cuentan con pistas para esclarecer éste crimen, el tipo está libre sin importarle el daño que causó a una familia.

Es por ello, que la Policía Investigadora, debería de hacer algo al respecto, pues es tiempo de que demuestren que en realidad no son unos ineptos en

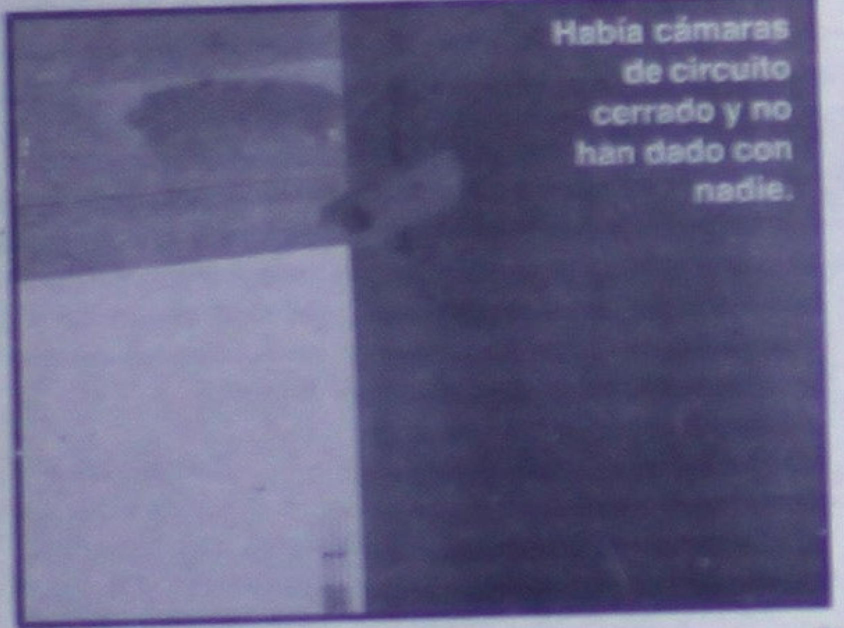
Había cámaras de circuito cerrado y no han dado con nadie.

el caso.

Han sido ya muchos los homicidios registrados en la ciudad, y hasta el momento, se desconoce quien o quienes hayan sido los criminales, esto debido a que la famosa PI no ha hecho bien su trabajo.

Han sido varios los jefes de grupo de homicidios los que han pasado por ese lugar y aún no han demostrado su capacidad para resolver este tipo de crímenes.

Estamos de acuerdo en que son difíciles este tipo de asesinatos que existen impunes, pero también sabemos, que ese, es decir, el investigar es trabajo de los mismos agentes, pues para eso el gobierno del estado les paga, investiguen o investiguen.

Ahora bien, que se espera de esta ciudad con este tipo de gente que en realidad no hace bien su trabajo, pues Vallarta, dentro de poco y de seguir así va a terminar siendo un centro del crimen como está pasando en otros lugares.

Los maleantes, al ver que existe mucha inseguridad, más que nada, saber que si alguien mata a una persona y no es detenida por la Policía Municipal, será más difícil aún que la Investigadora lo haga, esto será aprovechado por los hampones.

El crimen ocurrido el pasado 16 de agosto del año en curso en la gasolinera que se encuentra ubicada en la colonia Versalles, frente a Coppel, no es la acepción, pues la impunidad existe dentro de la Policía Investigadora. A sabiendas, hemos dado a conocer que han trabajado en diferentes ordenes de aprehensión, es verdad, han caído varios sujetos que se dice entre los mismos investigadores, son "Buenos", y es bueno el trabajo, pero, ¿Y los homicidios, cuando?.

**Saúl Valle, ahora muerto, su familia llora su muerte, mientras el criminal anda suelto y haciendo de las suyas.**

Sería bueno, que la Policía Investigadora, o la Delegación Regional de Justicia de Puerto Vallarta diera a conocer algo, un pista, una línea de investigación algo, claro, sin entorpecer las investigaciones.

Pero todo indica, que no tienen nada, o lo están ocultando quien sabe porque, pero la sociedad, estaría de acuerdo y más agusto que en realidad se está trabajando en contra del crimen, tanto como lo son asaltantes, asesinos, todo tipo de criminales, y saber que Puerto Vallarta, cuenta con una Policía Investigadora que si trabaja, no como se está demostrando, sin dar información, sin proporcionar boletines en los que informen que, por ejemplo, la Policía Investigadora, haya detenido a algún asesino.

UNO DE TANTOS ASESINATOS IMPUNES

Saúl Valle atendía la bomba marcada con los números 3 y 4, en tanto las dos primeras las atendía Ignacio Soria.

Poco después de las tres de la tarde, dos sujetos armados llegaron a la gasolinera por la parte del libramiento, uno se fue con Saúl Valle y el otro con Ignacio Soria, quien en esos momentos le estaba revisando el aceite a un vehículo propiedad de una mujer, en tanto a su costado, un taxista esperaba ser atendido. Uno de los criminales llegó y le colocó la pistola a Ignacio por la espalda, al mismo tiempo que le decía que esto era un asalto, pero pensó que se trataba de una broma y no le hizo caso, fue en esos momentos cuando se escuchó una detonación y volteó a ver a su amigo Saúl Valle, que caía al suelo, asimismo, vio a otro sujeto que traía una pistola en la mano y gritaba, "ya estuvo, vámonos".

Los dos se fueron con las pistolas en la mano por la calle Merida, dieron vuelta en la Aldanaca y luego se perdieron por la Berlín.

Sobre estos hechos, la Policía Investigadora se apoderó, es decir tiene en sus manos un video en donde puede haber indicios de los dos criminales en especial que asesino, pero no han dado a conocer nada al respecto.


Funerales San José

NO LUCRA CON SU DOLOR
SERVICIO LAS 24 HORAS

Lisboa 121 Col. Versalles Puerto Vallarta, Jal. (3) 224-82-38 225-45-10

Una mano Amiga cuando así lo necesite

- Excelente Ubicación
- Contamos con Estacionamiento y Vigilancia
- Capillas de Velación con servicio de cafetería, las más funcionales y confortables instalaciones con Aire Acondicionado
- Servicio de preparación y restauración de cuerpos
- Servicio de Traslados por vía Terrestre y Aerea Nacionales e Internacionales
- Contamos con Sucursales dentro y fuera del País
- Servicio de Crematorio
- Otorgamos Asesoria Legal

Somos una experimentada organización constituida como una Familia, que entiende sus sentimientos y los acompaña

Contamos con el mejor equipo humano que garantiza el mejor servicio y cuidado de los detalles en los momentos más difíciles

DESCUENTOS Y TRATO ESPECIAL A PERSONAS DE ESCASOS RECURSOS ECONOMICOS

No pierda la oportunidad de brindar tranquilidad a su familia ante lo inevitable

ADQUIERA **HOY** UN PLAN PREVISOR

CONTRATE EN ESTA CIUDAD Y RECIBA EL SERVICIO EN CUALQUIERA DE
NUESTRAS SUCURSALES DENTRO Y FUERA DEL PAIS

TEL. 265-7016 265-7017 | TEL. 221-7606 364-7014 | TEL. 87-1550 | TEL. 38-7949 | TEL. 12-10-80 12-39-15 | BUCERIAS, NAY. AV. HEROES DE NACOZARI No. 81


Chamaco dejaba sin celulares a profesionistas porque...

# ¡ATRACABA ABOGADOS!

* Adolfo Parra Dávalos no es la primera vez que robo; en marzo de este año le arrebató un bolso a una dama y por eso fue a dar al penal

Alejandro Almanza Aguilar/Meridiano

Tepic.- Agentes de la Policía Judicial del Estado, lograron aprehender el día de ayer en las inmediaciones de la tienda de autoservicio Gigante, a Adolfo Parra Dávalos, joven de 16 años de edad, quien se dedicaba al robo de teléfonos celulares propiedad de profesionistas, entre ellos conocidos abogados de la capital nayarita.

Según la averiguación previa TEP/DET-II/CH/3378/01, indica que agentes judiciales estatales realizaban un recorrido de vigilancia por la tienda comercial Gigante de esta ciudad, cuando de pronto fueron abordados por una persona que se identificó como licenciado en derecho de nombre Jaime Cuahutli Ramírez, el cual señalaba que un chamaco se había metido a su negocio ubicado en calle Laureles y Góngora número 311, segunda planta del fraccionamiento residencial La Loma, sitio donde por cierto está el despacho jurídico denominado "Abogados Asociados".

En ese lugar --cita Jaime Cuahutli-- se introdujo un chamaco de algunos 16 años de edad, el cual sustraía teléfonos celulares propiedad de abogados que laboran en ese despacho.

Al implementar un fuerte operativo policiaco, los agentes lograron detener a Adolfo Parra Dávalos de 16 años de edad, quien fue señalado por los agraviados como el sujeto que momentos antes los había robado.

Según la versión de los afectados, Adolfo Parra se encontraba dentro del despacho de abogado y se apoderó un teléfono celular marca Star Tac 7760 propiedad del abogado Jaime Cuahutli.

El presunto ladrón al ser sorprendido por otros profesionistas, optó por esconder el aparato y regresar más tarde por el; por lo que al hacerlo fue detenido por los PJs.

El chamaco al ser detenido no negó los hechos e indicó que tenía su domicilio en calle Patria 122 de la colonia Tierra y Libertad de esta ciudad.

Una vez apresado, el menor fue llevado ante el Agente del Ministerio Público del Fuero Común, quien le abrió un proceso legal por el delito de robo en agravio de "Abogados Asociados", siendo esta la averiguación previa 3378/01; ahora solo se espera que el Juez gire la correspondiente orden de aprehensión en contra del muchacho señalado; por lo pronto fue dejado en libertad bajo las reservas de ley.

Tiene una ficha por robo...
ES UN PAJARO DE CUENTAS

Se supo de manera oficial que Adolfo Parra Dávalos es un conocido pillo de la colonia Tierra y Libertad; de hecho, personal de la Procuraduría General de Justicia informó que este jovencito cuenta con una averiguación previa bajo número 1113/01 fechada el 16 de marzo del 2001 por el delito de robo en agravio de Mónica Guadalupe Cordero.

El robo a la dama se registró el día arriba citado al filo de las 17:00 horas, cuando Adolfo Parra le arrebató un bolso de mano a la agraviada; en ese tiempo el señalado quedó a disposición del Juez Primero de Primera Instancia del Ramo Penal.

**Adolfo Parra Dávalos, acusado de robo de celulares en agravio de varios abogados nayaritas**

Uno por bravucón; el otro por estafador...

# ¡PRESOS LIDERES DE COLONOS!

**Alejandro Almanza Aguilar/Francisco Palomares**
**Meridiano**

Tepic.- Un par de dirigentes de colonos originarios de esta ciudad, fueron aprehendidos el día de ayer por efectivos policiacos, luego de existiera un mandato judicial dictado por jueces penales en contra del dirigente de acción ciudadana de la colonia López Mateos, Héctor Gabriel Luna Núñez de 42 años de edad, quien fuera acusado por el delito de amenazas e injurias en agravio de una familia habitante de ese asentamiento humano.

El otro detenido fue identificado como líder de los colonos de Las Conchas, Héctor Manuel Ramírez Anaya de 39 años de edad, sujeto que es señalado como probable responsable en la comisión del delito de abuso de confianza.

PRESO DIRIGENTE DE ACCION CIUDADANA

El primero de las detenciones se registró el día de ayer al filo de las 19:00 horas en la zona centro de esta ciudad, por la calle Victoria y Monterrey de esta ciudad.

Ahí, elementos pertenecientes a la División de Aprehensiones de la PJE lograron arrestar a Héctor Gabriel Luna Núñez de 42 años de edad, a quienes las autoridades policiacas señalaron como Presidente de Acción Ciudadana de la colonia López Mateos.

Originario de esta ciudad y con domicilio en calle Venustiano Carranza número 278 de la colonia arriba citada, es acusado por Hugo Enrique, Elba Janeth, Roseli Yahaira e Iris Adilene todos de apellidos González Herrera como el sujeto que días antes las había amagado de muerte, además de injuriarlas.

Ante lo anterior, las víctimas denunciaron los hechos ante la PGJ, en donde un Ministerio Público del Fuero Común levantó un acta ministerial correspondiente, la cual tras ser investigada y recabada, se procedió a su consignación, obteniéndose una orden de aprehensión dictada por el Juez Primero de Primera Instancia del ramo penal, misma que fue ejecutada la tarde de ayer.

El indiciado de referencia quedo internado en el CERESO Venustiano Carranza de esta ciudad, en donde el Juez de la causa habrá de determinar la situación legal del inculpado.

El lunes habrá de serle tomada su declaración preparatoria, según se informó a Meridiano.

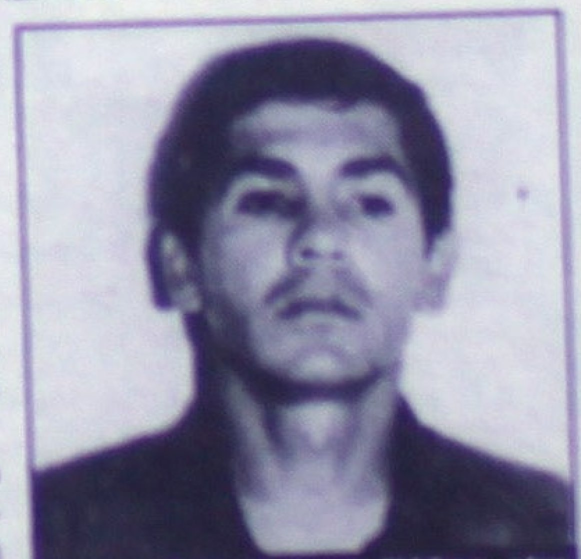
Héctor Gabriel Luna Núñez, otro dirigente detenido por PJS acusado de amenazas.

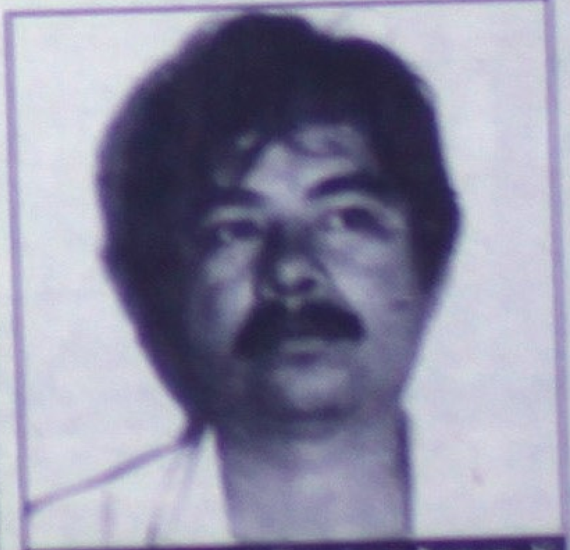
Héctor Manuel Ramírez Anaya, líder de los colonos de las Conchas preso por abuso de confianza

Los acusan de abuso de confianza...
LIDER DE COLONOS AL PENAL

Por otro lado se dio a conocer la captura del líder de colonos de las Conchas, Héctor Manuel Ramírez Anaya de 39 años de edad, sujeto que es originario del poblado El Tepozal municipio de Xalisco; pero radica desde hace años en el domicilio ubicado en calle Salvador Jazmín número 254 de la colonia Las Conchas.

Este sujeto que se dijo ser dirigente de los colonos, está siendo acusado por el delito de abuso de confianza en agravio del Comité de Solidaridad Vivienda Digna de la Colonia Las Conchas.

Y es que se dijo por parte de las autoridades que Héctor Manuel Ramírez había solicitado dinero a los colonos para mejorar su viviendas, pero al parecer no cumplió y fue por eso que fue denunciado.

Ahora el dirigente de colonos se encuentra sometido a un proceso penal del cual habrá de responder en las próximas horas ante el Juez Segundo Penal de esta ciudad.

pesos y fue detenido....

# ¡CHILANGO ESTAFADOR!

Alejandro García/Alejandro Almanza Aguilar
Meridiano

Tepic.- Eran las 20:30 horas, cuando en la zona centro de esta ciudad fue detenido en base a una orden de aprehensión que había en su contra quien dijo llamarse Roberto García Arreola de 29 años de edad, tipo que es originario del Distrito Federal y vecino de esta ciudad con domicilio en calle Camarón número 15 del fraccionamiento Las Brisas.

Este sujeto fue interceptado por Pjs en el cruce de las calles Puebla y Zapata de la zona centro, debido a que meses atrás fuera denunciado por José Antonio Rodríguez Samaniego como el presunto responsable de haberlo fraudeado con un billete de 500 pesos.

Ante lo anterior, la víctima decidió interponer una denuncia penal ante el Agente del Ministerio Público del Fuero Común, el cual tras recabar las pruebas del caso, solicitó ante el Juez Primero de Primera Instancia, licenciado Oswaldo Delgado Nájar la respectiva orden de captura, la cual fue emitida por el joven abogado encargado del juzgado arriba citado.

Ante lo anterior, el grupo de Pjs se abocaron a la ubicación del presunto estafador el cual fue aprehendido en las calles Puebla y Zapata de esta ciudad y remitido casi de inmediato al CERESO Venustiano Carranza de Tepic en donde quedó a disposición del Juez Penal arriba mencionado, el cual tendrá a bien definir la situación jurídica del presunto implicado en este delito.

Jovencita sinaloense fue atorada por Pjs con un auto robado....

# ¡JUNIOR LADRONA!

Alejandro García/Alejandro Almanza
Meridiano

Tepic.- Una jovencita de origen sinaloense de nombre Xatzibe Yoalli Rodríguez Aguilar de 23 años de edad, fue aprehendida por elementos de la PJE luego de que esta fuera sorprendida cuando tripulaba un vehículo el cual tenía reporte de robo.

La dama, fue capturada en esta ciudad cuando circulaba a bordo de un lujoso vehículo marca Chevrolet, tipo Grand Prix, modelo 1997, color rojo, con placas REU 1689 de Nayarit, las cuales estaban sobrepuestas.

La unidad propiedad de Sergio Godínez González, quien interpuso denuncia ante el Agente del Ministerio Público del Fuero Común, indicó que su automóvil le fue robado hace unos meses y desde entonces no sabia nada de ka unidad.

El lujoso Gran Prix asegurado a una jovencita; tenía reporte de robo

Ante lo anterior, un grupo de Pjs se abocaron al rastreo de la unidad, logrando ubicar finalmente el vehículo robado.

Xatzibe Yoalli Rodríguez, joven sinaloense detenida ayer por PJs con un auto robado

La damita al momento de ser detenida, manifestó que dicho vehículo se lo habían vendido a su familia hace unos meses, desconociendo que este tenía reporte de robo; aún así se procedió a su detención y presentación ante el Ministerio Público del Fuero Común.

La jovencita de nombre Xatzibe Yoalli Rodríguez Aguilar, dijo contar con 23 años de edad y ser originaria de la ciudad de Culiacán en el estado de Sinaloa, pero radicada en esta ciudad capital con domicilio en calle Madre Perla número 96 del fraccionamiento El Rodeo.

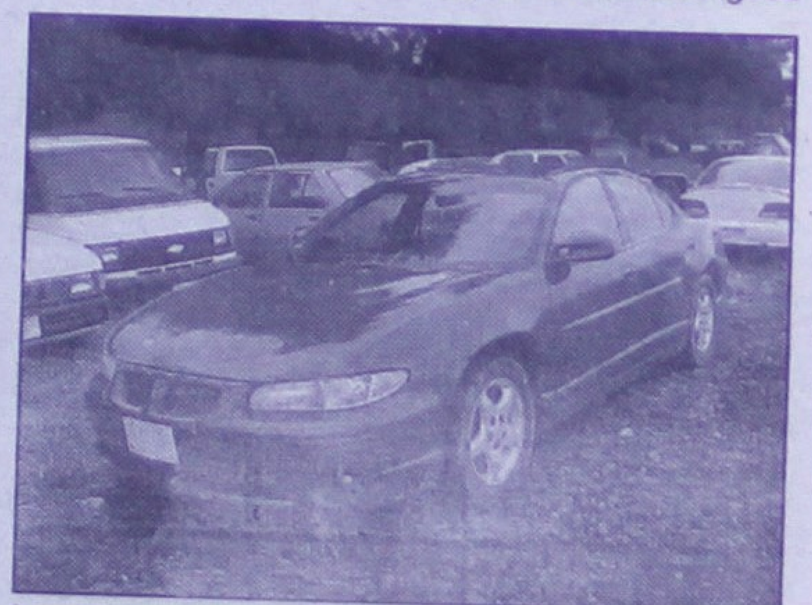

La unidad presentaba placas sobre puestas

La damita fue consignada ante el representante social por el delito de robo de vehículo y placas sobrepuestas; su situación legal deberá definirse en las próximas horas, según fue informado a Meridiano.


PARAPSICOLOGÍA UNIVERSAL DE LA MENTE

LO ATENDERÁN CONFIDENCIALMENTE LOS MÁS AFAMADOS ASTRÓLOGOS MENTALISTAS CONSEJEROS

ESTAMOS ATENDIENDO EN TEPIC A TODAS LAS PERSONAS QUE NO ENCUENTREN LA SOLUCIÓN A SUS PROBLEMAS

SI MARCHAN MAL SUS NEGOCIOS? UD. TRABAJA MUCHO SUS TIERRAS Y NO EL DINERO NO LE RINDE? LE DAN PRODUCCIÓN?
TIENES PROBLEMAS EN EL AMOR? EN SU CASA ESCUCHA RUIDOS EXTRAÑOS?
SUFRE DE MALES DESCONOCIDOS? LUCES EXTRAÑAS APARECEN EN SU CASA?

ESCRIBANOS Y CONTESTAREMOS SU CARTA, UNA DIARIA EN ESTE MEDIO Y EN RADIO EN "LA TREMENDA" EN 810 AM A LAS 6:45 HRS LA PRÓXIMA CARTA PODRIA SER LA DE USTED. O VISITENOS PERSONALMENTE EN NUESTRAS 2 DIRECCIONES

EN TEPIC, NAYARIT: Amado Nervo 345-B casi esquina Juan Escutia Centro
Amado Nervo 345-B casi esquina Juan Escutia.
ABIERTO DE LUNES A VIERNES DE 9:00 A 18:00 HRS, SABADO DE 9:00 A 15:00 HRS Y DOMINGO DE 9:00 A 14:00 HRS
INFORMES Y CITAS AL TEL. 216-04-26

DONDE LE ATENDEREMOS COMO USTED SE MERECE

EN ACAPONETA:
HIDALGO # 73, CASI ESQUINA CON DURANGO
ABIERTO DE LUNES A VIERNES DE 10:00 A 17:00 HRS, SÁBADO DE10:00 A 16:00 HRS Y DOMINGO DE 10:00 A A4:00 HRS
INFORMES Y CITAS AL TEL. (044-37) 40-06-65

Señores: estoy muy preocupada porque todos los días al abrir la puerta principal de mi casa, encuentro tierra con unos polvos rojizos que tienen un olor nauseabundo y esto me sucede desde hace una semana para acá. Señores qué será lo que está pasando y quién es el responsable. Atte. La Intranquila.

Respuesta: mi estimada amiga Rosa, según el estudio a usted le están haciendo un salamiento indígena que consiste en dejarle durante 13 días, las sustancias malignas que usted ha mencionado en su carta, todo esto es para que usted se vaya o venda la casa. Este trabajo lo mandó hacer su vecina y ha sido ella quien también ha enviado a tres personas distintas para ofrecerle una cantidad por casa, ella desea desterrarla porques usted no le prestó un dinero que le pidió antes y por ahora se está vengando. Venga hoy mismo a nuestras oficinas y le entregaremos unos riegos esotéricos para retirar tanto el mal como a su vecina. Así responde Parapsicología Universal de la Mente.




Ayer Desovaron Cuatro....

# Sigue el Operativo de Tortugas Marinas

* Elementos de Protección Civil se hicieron cargo de los nidos
* Estos fueron sin contar las que se robaron los depredadores de huevos de queloneos
* Los depredadores son buscados por autoridades Navales

Por Ramón Váldez Becerra
MERIDIANO\Puerto Vallarta

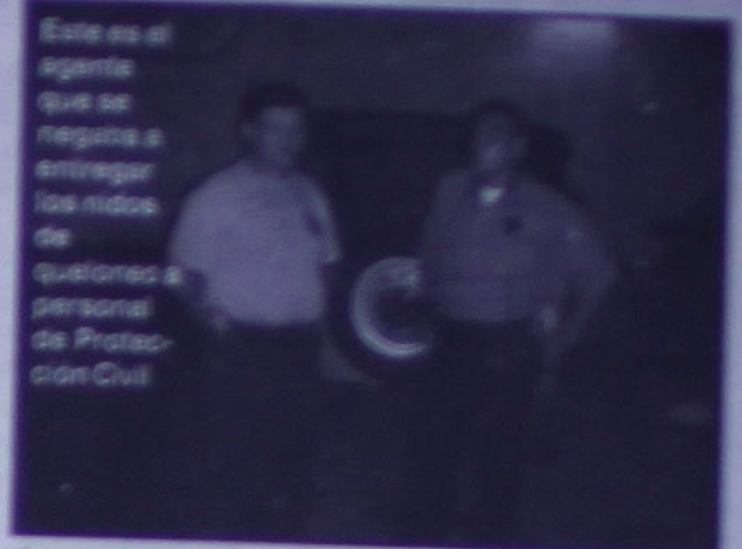

Este es el agente que se negaba a entregar los nidos de queloneo a personal de Protección Civil

Ayer, por la madrugada, en distintos puntos de la ciudad y a diferente hora, cuatro tortugas desovaron en las playas de esta ciudad, estas fueron contadas, las cuales en verdad pusieron, pero sin contar con las tres que los depredadores de huevos de queloneo se robaron.

Se conoció que elementos de Protección Civil Municipal, se hicieron cargo de recoger los nidos, antes de que se los ganaran los deprodadores, ya que antes los elementos llegaban al lugar donde reportaban y ya no se encontraba los huevos.

Se supo que en un desove que se registró en el Malecón de la marina, exactamente a un costado del caballito, elementos de la Armada de México se hicieron presentes con el fin de resgurdarlos.

En torno a los hechos de esta tortuga se conoció que a eso de las 22:27 horas, elementos de Reglamentos, pusieron por enterados a personal de Protección Civil Municipal, de la presencia de una tortuga desovando a un costado del caballito de mar, el cual se encuentra por el Malecón de la Marina.

Circunstancia por la cual de inmediato el primer oficial Carlos Figueroa se dirigió al lugar abordo de la unidad PC-02, junto con dos elementos de fuerza, los cuales lo apoyaron a retirar a los mirones que se encontraban en ese lugar.

Cuando llegaron los elementos de Protección Civil, personal de la Armada de México, se encontrabán resguardando al queloneo y que ninguna persona se acercara asía con ella.

Al llegaron de Protección Civil, esperaron que la tortuga se retirara del lugar, para posteriormente buscar el nido, siendo encontrado y sustraidos los huevos, los cuales fueron la cantidad de 85 huevos y cuatro rotos.

Al momento de buscar el nido(Fotos de Ramón Váldez Becerra).

Otra tortuga, se dijo que a eso de las 22:50 horas, la unidad PC-01, al mando del tercer oficial José Luis Ortiz, fue enterado por el primero oficial Carlos Figueroa, que se dirigiera con los agentes de seguridad del hotel Vallarta Bichs, donde les iban hacer entrega de unos huevos de queloneo.

Al llegar el elemento, se entrevisto con Carlos Valdivia, jefe de seguridad del hotel, el cual le hizo entrega de 116 huevos, los cuales fueron recolectados por él a eso de las 22:58 horas.

A los pocos minutos, para ser mas exacto a eso de las 23:15 horas, personal de Reglamentos, procedieron a informarle a los elementos de la unidad PC-02, que en la playa del hotel Arcos, se encontraban dos tortugas desovando.

Por ese motivo el personal de la unidad PC-01, de Protección Civil fue enterado, los cuales se dirigieron al lugar, donde al llegar, fueron enterados que un agente de seguridad del grupo 32, tenia los nidos, siendo enterados de donde se encontraba dicho agente.

Por esa razón los elementos de Protección Civil, se dirigieron amablemente con el agente de seguridad del grupo 32, el cual responde al nombre de Miguel Angel Rendon López, al cual le hicieron saber que se dirigian por los nidos que habia sacado de donde había desovado la tortuga.

Hecho que no tuvo que ser él, el que los hubiera sacado, pero al ser enterado que iban por los huevos, este se comporto en un plan agresivo y "mamón", mismo que les dijo al personal de Protección Civil Municipal, que no les iba hacer entrega de los huevos de queloneo y que él le iba a dar aviso a los Marinos.

El caso que a fin de cuentas esta persona o sea el agente de seguridad del grupo 32 los entregó, siendo un nido de 110 y el otro de 128 huevos, los que entregó el agente de seguridad.

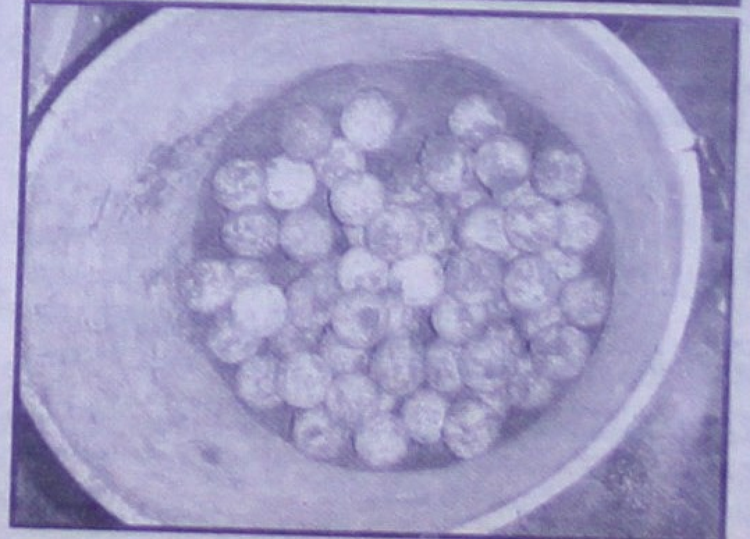

CHISPAZO

PRONÓSTICOS PARA LA ASISTENCIA PUBLICA
Una oportunidad para ti, una oportunidad para todos

**RESULTADOS**

**Sorteo 367 Sábado 25 de Agosto de 2001**

1 4 7 23 24

| LUGAR | ACIERTOS | GANADORES | | PREMIO INDIVIDUAL |
|---|---|---|---|---|
| 1er. | 5 NUMEROS | 4 | $ | 89,753.52 |
| 2do. | 4 NUMEROS | 539 | $ | 666.07 |
| 3er. | 3 NUMEROS | 12,164 | $ | 19.38 |

| No. DE PREMIOS | | TOTAL A REPARTIR |
|---|---|---|
| 12,707 | $ | 953,764.13 |

**SORTEOS MARTES, JUEVES Y SABADOS A LAS 21:00 HRS.**

SORTEO EFECTUADO ANTE LA INTERVENTORIA DE LA SECRETARIA DE GOBERNACION.
EL DERECHO DE COBRO CADUCA A LOS 60 DIAS NATURALES CONTADOS A PARTIR DE ESTA PUBLICACION.

*Testimonio del tratamiento KEEP FIT que ayudó a un hombre a bajar 250 Kilos*

La obesidad acarrea a quien la padece, serios problemas depresivos que le pueden conducir al suicidio, por lo que hacer un esfuerzo por perder peso es fundamental para mejorarla calidad de vida, afirmó el Sr. Julián Arronte, quién a los 19 años llegó a pesar 387 kilos, y recibió el título de "El gordo más joven del mundo".

Actualmente, Julián promueve un tratamiento de control de peso con el que ha bajado 250 kilos en los últimos tres años.

Originario de Cuba, a los 7 años pesaba 35 kilos, en aquel entonces sufrió un accidente ... que le ocasionó grave daño en la cabeza, lo que propició el uso de medicamentos que ... por restablecer sus funciones neurológicas pero alteró su metabolismo, lo que le desencadenó un ansia irreprimible por la comida y un súbito incremento de peso hasta ubicarse en los 95 kilos. Hoy a los 30 años de edad, Julián Arronte pesa 138 kilos, se vale por sí mismo y continúa su tratamiento para bajar de peso, el mismo que hace 3 años le ha cambiado la vida y que ahora se dedica a promover entre personas con serios problemas de obesidad con más de 250 kilos.

"Una mujer oriental de nombre Chamos Mumui prometió hacerme perder peso con sólo consumir un complemento alimenticio herbolario en cápsulas que inhibe la ansiedad de comer y acelera el proceso de quema grasa sin efectos secundarios" explica. "A cambio yo debería recorrer el mundo buscando personas con problemas de obesidad grave que pesen más de 250 kilos para regalarles el tratamiento. Informes: **Morelia 233 altos, entre Lerdo y Amado Nervo. Centro Tepic. Tel: 216-04-26 y (044-37) 40-06-65**

**SE BUSCA DISTRIBUIDOR INVERSIONISTA**

*KEEP FIT*

KEEP FIT S.A. DE C.V.

PRODUCTO NATURAL QUEMA GRASA

ANTES

NO REBOTE

DESPUES

PIERDA MENSUALMENTE ... KILOS ...
**60 CAPSULAS**
Informes del tratamiento al 2-16-04-26 y al 044-37-40-06-65

Irresponsable cafre salió de manera intempestiva y provocó...

# ¡CARRETERAZO EN COMPOSTELA!

Alejandro Almanza Aguilar
Francisco Palomares/Meridiano

Compostela.- Un tremendo accidente automovilístico se registró el día de ayer al filo de las 22:00 horas en el tramo carretero del kilómetro 86 de la federal 200 Tepic-Puerto Vallarta, sitio en donde un automóvil Nissan, Tsuru, modelo 2000, con placas de Nayarit fue chocado en su costado izquierdo por una camioneta marca Chevrolet, pickup, S-10, modelo 1990, con placas de Nayarit la cual era conducida por Juan Ramos Crespo.

EL PERCANCE CARRETERO

Informes emitidos por la PFP, indican que la primera de las unidades circulaba por la carretera federal 200 de norte a sur, cuando al llegar a la altura del kilómetro 86, le salió de manera intempestiva una camioneta pickup, la cual pretendía dar vuelta a su derecha, impactándose en un costado contra el frágil automóvil Nissan.

en el lugar quedaron lesionados Alicia Ramos Marcia de 33 años de edad, quien es originaria de Ixtapa, Jalisco y vecina de Xalisco con domicilio en calle Marte número 23 de la colonia Nuevo Progreso; la dama presentaba fractura de brazo derecho y escoriaciones en diversas partes del cuerpo.

Los otros heridos son Juan Chávez Plantillas de 44 años de edad, conductor del automóvil Nissan, quien presentó golpes leves en el cuerpo; y, Juan Ramos Crespo conductor de la camioneta, el cual es presunto responsable del percance, quien no salió herido.

Los daños materiales de este accidente –se dijo– ascienden a más de 20 mil pesos, según un reporte de la PFP.

Crímen de ixtlense asesinado en los EUA huele a ...

# ¡VENGANZA DE NARCOS!

* Ayer los restos de Efraín Herrera Velázquez fueron sepultados; se cree que su muerte tiene relación con las drogas

Folumeca/Meridiano

Ixtlán del Río.- Durante la madrugada del viernes 23 de agosto, arribó a este municipio el cuerpo sin vida de Efraín Herrera Velázquez de 38 años de edad, el cual fuera acribillado a tiros en el estado de Carolina del Norte, Estados Unidos; su cuerpo presentaba al menos 3 impactos de bala en el cuerpo; uno de ellos en la cabeza, el cual fue el tiro de gracia.

Originario del poblado de la Cuchilla municipio de La Yesca y radicado en Mezquites municipio de Ixtlán, Efraín Herrera abandonó su tierra en el mes de Mayo del presente año debido a la fuerte crisis económica por la que pasaba, por lo que decidió irse a vivir a los Estados Unidos, en donde presuntamente se relacionó con tiradores de droga, los cuales son encabezados por otra ixtlense de nombre Juan Cárdenas, quien logró salir ileso en la balacera; no así un tercer acompañante del occiso de nombre Eduardo Fránquez Benítez el cual resultó baleado y perdió una mano al saltar por una ventana.

El finado tenía su domicilio en la calle Bugambilia número 71 de la colonia Arboledas de las Arcas, casa de su suegra en donde vivía su esposa, hoy viuda de nombre Griselda Cobarrubias Salas de 35 años de edad.

Efraín deja en la orfandad a sus menores hijos Nubia María, Teresa y Ernesto de apellidos Herrera Cobarrubias.

SE PRESUME VENGANZA DE NARCOS

Sobre la muerte de Efraín Herrera, se cree que este estaba relacionado en los Estados Unidos en la venta de cocaína, y al parecer invadieron terrenos de otras mafias lo que provocó un riña entre esos grupos de traficantes los cuales al final cobraron venganza, dando muerte al joven originario de Ixtlán del Río.

Cabe destacar que hace años, el padre y dos hermanos de la esposa del hoy finado, fueron ajusticiados por desconocidos, quienes le dieron muerte en el rancho "Palos Clavados" municipio de Ixtlán; pues dos de los jóvenes habían sido secuestrados y su papá al ir a pagar el rescate fue interceptado y asesinado de manera violenta, en tanto los plagiados fueron victimados a palazos; hasta el momento este crimen sigue siendo investigado por las autoridades policiacas.

El cuerpo de Efraín Herrera fue sepultado en el panteón municipal de esta ciudad por sus familiares, quienes le lloran desconsolados; un ixtlense más que muere trágicamente en tierras del norte.

**Caja Pick-Up larga y Camper de Nissan Mod. '98. Cel. 60-25-75**

Agentes de Tránsito y Municipales toman nota.

# ¡ATROPELLADO EN EL MIRADOR!

* Automóvil lo Dejó herido y fue llevado por una ambulancia a un hospital

Palomares/Meridiano

Tepic.- Cuando circulaba un ciclista por la avenida México, y poco antes de llegar a la altura de la calle Artículo 123 del Infonavit El Mirador, fue atropellado por un automóvil compacto, el cual circulaba por la misma avenida; dejando el conductor del vehículo lesionado al ciclista al cual le apodan Panchito y quien es muy conocido en la zona norte de la ciudad.

Al lugar del accidente se presentaron agentes de Tránsito y posteriormente una ambulancia de la Cruz Roja quienes auxiliaron al ciclista y lo trasladaron a la misma institución de salud.

Siendo las 15:40 horas del sábado, circulaba por la avenida México un ciclista abordo de una unidad tipo carreras, color blanca, y lo hacía por carril izquierdo de norte a sur; la frágil unidad era manejada por Francisco Javier Cabezut de 37 años de edad, quien dijo tener su domicilio en la calle 5 de Febrero número 31.

Revisan al lesionado.

Se dijo que al pasar la calle Artículo 123 del Infonavit El Mirador, fue atropellado con la parte lateral izquierda de un automóvil tipo sedan, marca Volkswagen, color verde, placas de circulación RED3072, que era manejado por Luz Elena Martínez Tovar, misma que circulaba por la misma avenida y en dirección de carril izquierdo; por lo que al momento de ver que se atravesara el ciclista trató de evitarlo, frenando el automóvil bruscamente, alcanzando a atropellar al ciclista.

Al lugar de los hechos arribaron a los pocos minutos oficiales de la Policía Municipal y agentes de Tránsito quienes levantaron el reporte correspondiente; solicitando a la vez los servicios de una ambulancia al 066, haciendo presencia rápidamente una unidad de la Cruz Roja, cuyo personal de la misma institución atendiera y trasladara a la clínica de la Cruz Roja al lesionado a fin de que recibiera sus atenciones médicas.

Las heridas que presentaba Panchito son: una herida cortante en región parietal, así como golpes contusos en varias partes del cuerpo. Las dos unidades involucradas quedaron a disposición del Agente del Ministerio Público del fuero Común hasta en tanto no se deslinden responsabilidades.

Socorristas sujetan collarín cervical.

Le cubren la herida en cabeza.

Socorristas de la Cruz Roja llegan al lugar.

Es llevado a la Cruz Roja para su atención médica.

Panchito en la espera de una ambulancia.

Agentes toman nota de la bicicleta de Panchito.

# ¡SE INCENDIO CERRAJERÍA ABEL!

* La posible causas fue por sobre-calentamientos de unos taladros

Palomares/Meridiano

Tepic.- Habitantes que viven por la calle Flores Magón, notaron que salía humo de una cerrajería, por lo que decidieron llamar al cuerpo de bomberos, quienes se presentaron rápidamente al lugar logrando controlar las llamas; sobre lo que provocó el siniestro, el comandante del Heróico Cuerpo de Bomberos, Mario Monge Machado, indicó que las posibles causas del humo fue debido a un sobre-calentamiento de aparatos con batería recargable que fuera dejado conectado por sus propietarios por varios minutos.

Siendo las 17:30 horas del sábado se reportó un incendio en la calle Flores Magón, esto a la altura de la finca marcada con el número 204 sur, la cual es propiedad del señor Jorge Alfredo Ortega, domicilio donde se ubica un negocio de llaves de nombre Cerrajería Abel.

Los vulcanos llegaron al lugar al ser avisados por vecinos del lugar y así, los tragahumos se avocaron a controlar el incendio, iniciando primeramente con la desconección de la energía eléctrica y abrir la puerta de acceso principal; sofocando y controlando en su totalidad en unos minutos el humo, logrando salvarse casi en su totalidad la mercancía, gracias a la oportuna llegada del los vulcanos, quienes además procedieron a enfriar paredes y posteriormente a buscar la posible causa del incendio.

En el lugar se pudieron detectar unos taladros calcinados así como equipo de cerrajería que era controlado por unas baterías, las cuales al parecer son recargables de taladros; siendo las posibles causas del incendio registrado. Al lugar del siniestro también se presentaron agentes de la municipal y judicial, sin que se reportaran pérdidas humanas. Al no existir mayores riesgos, el personal del cuerpo de Bomberos procedieron a retirarse.

Vulcanos en el lugar.

Baterías recargables de la misma manera calcinadas al parecer por sobre-calentamiento.

Revisan si no existe mas inicio de lumbre.

Se logró salvar equipo de computación.

Estuches de plástico fundidos por el calentamiento.

Agentes de la Municipal toman nota.

En la llegada de los vulcanos al lugar.

Entran al negocio bomberos a controlar el incendio.

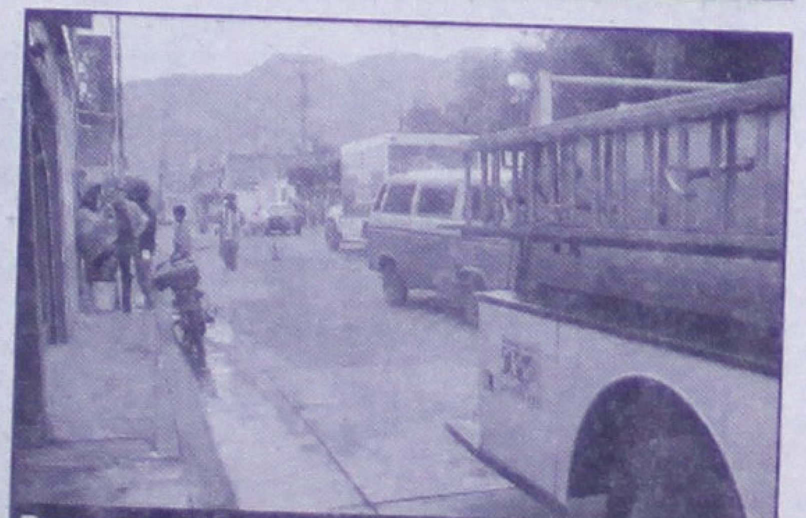
Ponen señalamientos preventivos para hacer maniobras.

Abría vehículos para sustraerles los estereos y venderlos en 500 pesos...

# ¡HERRERO ROBACARROS!

Alejandro Almanza Aguilar/Meridiano

Tepic.- Un cínico ratero fue detenido la madrugada de este sábado por elementos de la Policía Judicial del Estado asignados a la división de Vigilancia que comanda Germán Nuñez, informaron fuentes de la Procuraduría de Justicia del Estado; el pillo detenido dijo llamarse Aarón Artemio Vázquez del Real de 16 años de edad, quien tiene su domicilio en calle prolongación Zapata número 1198 de la colonia el Rodeo.

El titular de la División de Vigilancia de la PJE, Germán Nuñez, indicó que este sujeto fue aprehendido por personal bajo su mando cuando estos realizaban un recorrido de vigilancia por el centro de la ciudad.

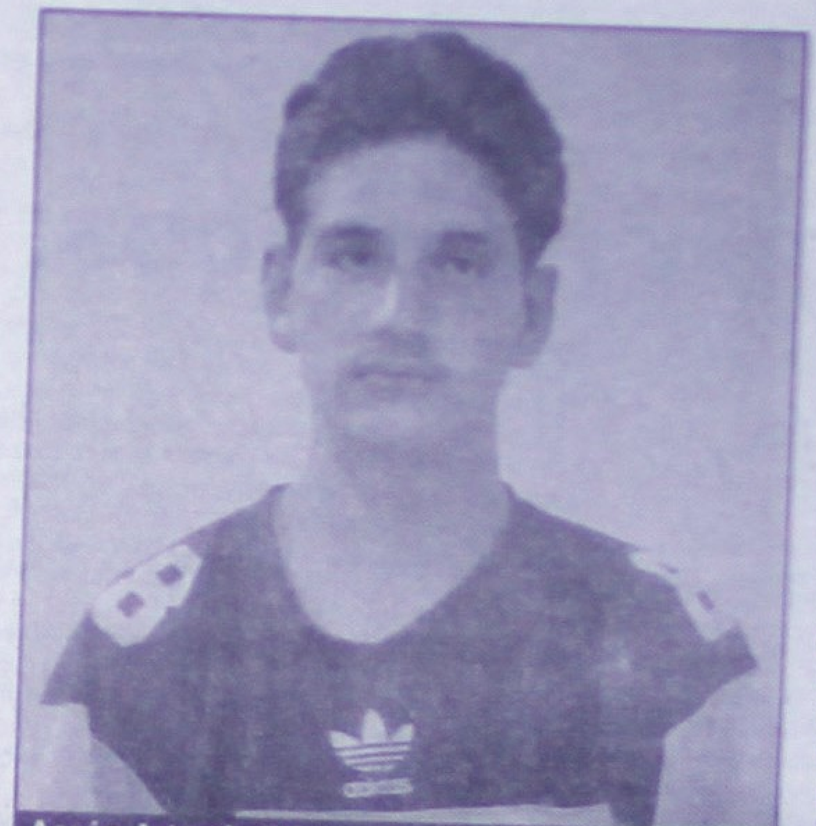
Aarón Artemio Vázquez, sujeto que se dedica al robo de autoestereos; ayer lo capturaron Pjs en la colonia el Rodeo

Indica el jefe policiaco que el comandante Armas al circular por las calle Morelos y Rayón, se percató de la actitud sospechosa que asumía un joven individuo, el cual se encontraba dentro de un automóvil tipo Volkswagen, color azúl, de donde el chamaco sustraía un autoestereo de la marca Pionner con dos bocinas.

El pillo al ser sorprendido trató de darse a la fuga, solo que los efectivos policiacos reaccionaron rápidamente y lograron atorar al presunto ladrón, quien tras ser sometido fue llevado a las instalaciones de la PJE y posteriormente presentado ante el Agente del Ministerio Público del Fuero Común, quien le sigue un proceso legal por la comisión en el delito de robo a interior de vehículo en agravio de Isaías Rodríguez Rivera.

"Fue por puntada...!"
CINICO CONFESO SU ROBO

Aarón Artemio Vázquez del Real de 16 años de edad, al ser abordado por Meridiano indicó que efectivamente él había robado un autoestereo del interior de un vehículo Volkswagen color azúl, ya que ese aparato pensaba venderlo en 500 pesos a un amigo, del cual no quiso dar a conocer su nombre. "Ya para qué, ya me tienen a mi...", manifestaba el joven pilluelo.

El chamaco quedó a disposición del titular de la agencia del ministerio público del fuero común, quien se encargará de determina la situación jurídica del menor, quien al parecer es la primera ocasión que delinque. "Se me hizo fácil jefe..." afirmaba al reportero de Meridiano.

# ¡LE REVENTARON UN PULMON!

* El lesionado José Alonso Acosta Uribe pidió justicia y ayer se le cumplió; su agresor fue detenido

Alejandro Almanza/Meridiano

Tepic.- Elementos de la División de Vigilancia de la PJE, lograron detener el día de ayer al filo de las 09:00 de la mañana en la colonia Amado Nervo, a quien se le identificó como José Alfonso González de 25 años de edad, quien es apodado por sus amigos como "El Poncho".

Esta persona tiene su domicilio en calle Tenochtitlan número 200 de la colonia Amado Nervo y se le acusa como el presunto responsable de haber cometido el delito de lesiones calificadas en agravio de Alonso Acosta Uribe; por lo que el primero de los citados era requerido por el Juez Mixto de Primera Instancia del Ramo penal con sede en el municipio de Xalisco.

MEDIOMATO A SU VICTIMA CON UN TALADRO

Sobre la captura de José Alfonso González, fuentes de la PJE señalaron que el tipo había intentado dar muerte a Alonso Acosta hace meses, ya que lo atacó con un taladro con el cual le perforó uno de los pulmones a su víctima.

Una vez recuperado de la lesión, Alonso Acosta Uribe denunció los hechos y pidió justicia a las autoridades, las cuales trabajaron arduamente en el caso, logrando al final capturar al agresor, quien fue detenido a las afueras de su casa mientras se tomaba unas caguamas. Ayer mismo José Alfonso González fue llevado a la cárcel pública municipal en donde quedó internado y puesto a disposición del Juzgado penal ya mencionado.

25-9 José Alfonso González detenido ayer por PJs luego de que pretendiera asesinar a un joven al cual le perforó un pulmón

**mejore su salud:**
**Regrese al tratamiento natural con mayor rango de antiguedad y a la mejor opción médica.**

**APITERAPIA**
El uso médico para distintas enfermedades y problemas físicos, aplicando la apitoxina natural de la abeja, jalea real, propóleo, polen de flores y miel.

ORIENTACIÓN Y CONSULTAS
ROMA 9 ESQUINA CON CARTAGENA. CIUDAD DEL VALLE.
APITERAPISTAS:
DANIEL Y ALICIA OSAKO
Tel: 01 (3) 2-10-16-96.
Tepic, Nay. México

CENTRAL MEXICANA DE SERVICIOS GENERALES
DE ALCOHÓLICOS ANÓNIMOS A. C.
COMITÉ DE ÁREA DE NAYARIT

**¿Tiene problemas con su manera de beber?**
**¿Y no ha logrado dejar de beber?**
**Alcohólicos Anónimos puede ser la solución.**
**Comuníquese a los teléfonos 216-45-20 y 212-61-30**
**Comite de Servicios Generales de A. A. De A. C.**

## Se crea micromáquina para implantar en células

10-A

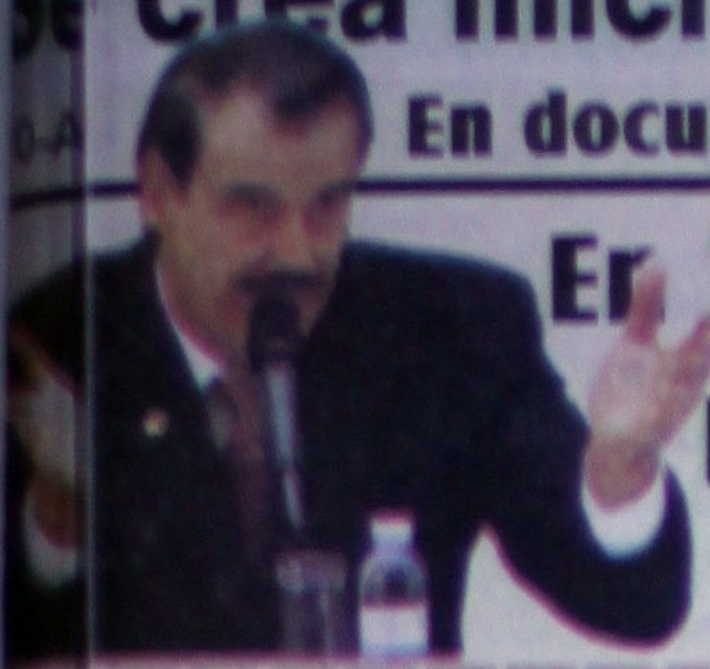

10-A

### En documento para el Congreso

## En 700 hojas resume Fox su primer año

Además de una relatoría detallada sobre la situación del país * «Para mí las cosas van bien», señala

### Invitado de Calidad

10-A

## Confirma Rivera su asistencia a Informe

A seguir el camino de la vida y no el de la violencia, conminó el cardenal Norberto Rivera Carrera en su homilía dominical, al confirmar que asistirá al primer informe

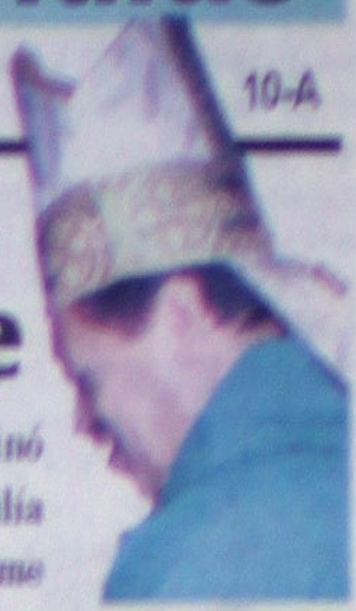


10 AÑOS siendo el mejor diario de la región
...es 2 de Agosto 2001
Tepic, Nayarit

# Meridiano de Nayarit


BLOQUEADO PROYECTO DEL EJECUTIVO

# PELIGRA CAPITAL DE TRANSPORTISTAS

DESESPERADOS PERMISIONARIOS de camiones urbanos ante la inversión de remodelación de unidades, bloqueada por mandos medios del gobierno estatal. (Foto: Miguel Gómez/MERIDIANO).

## Urge ayuda del gobierno para destrabar el proyectos de modernización de unidades, afirmó Garnica Pineda

**Desesperados** camioneros ante la falta de cumplimiento de la promesa de Antonio Echevarría

**Por Miguel Gómez**
**MERIDIANO**

Tepic.- Para los trabajadores del volante que forman parte de la Federación de Trabajadores de Nayarit de la CTM, es necesario que el ejecutivo estatal los ayude para que sean liberados las concesiones o permisos, pues estos tienen que estar pagando la cantidad de más de 2 mil 500 pesos por meses por tener las unidades en los patios de la empresa constructora, los enganches ya fueron entregados y de no solucionarse pueden perder el capital invertido, aseguró el líder de la Sección 5 de Trabajadores del Volante del municipio de Tepic.

Luis Garnica Pineda, secretario general, dijo que sus compañeros de gremio están desesperados, pero a la vez tienen paciencia por la promesa que hizo en público el gobernador de Nayarit, Antonio Echevarría Domínguez, durante una audiencia pública, precisó el líder camionero que ya han pasado muchos meses y el proyecto aprobado por el ejecutivo está bloqueado por mandos medios, tenemos confianza en salir adelante con este proyecto de modernizar y ampliar las nuevas rutas de transporte para el Municipio de Tepic.

GENERALES 6-A

## ...rsiste la prehistoria ...lta cultura para ...conocer labor de ...ujeres: Jiménez

**...o pretende** el comité de Mujeres Políticas A.C., buscar la división, aclaró María Eugenia

**Obligados** diputados a considerar trabajo de la Mesa par la Democracia, en materia Electoral, dijo

**Por Argimiro León**
**MERIDIANO**

Tepic.- Durante el evento donde se constituyó el comité de Mujeres Políticas A.C., María Eugenia Jiménez Valenzuela manifestó que los avances logrados por la mujer, a pesar de los grandes obstáculos, son importantes y por encima de cualquier interés partidista o personal, las mujeres deben buscar su lugar.

GENERALES 6-A

## CAUSA POLEMICA TOÑO ECHEVARRIA CON SU AFILIACION AL PAN

### Da congruencia a su gobierno: PRI

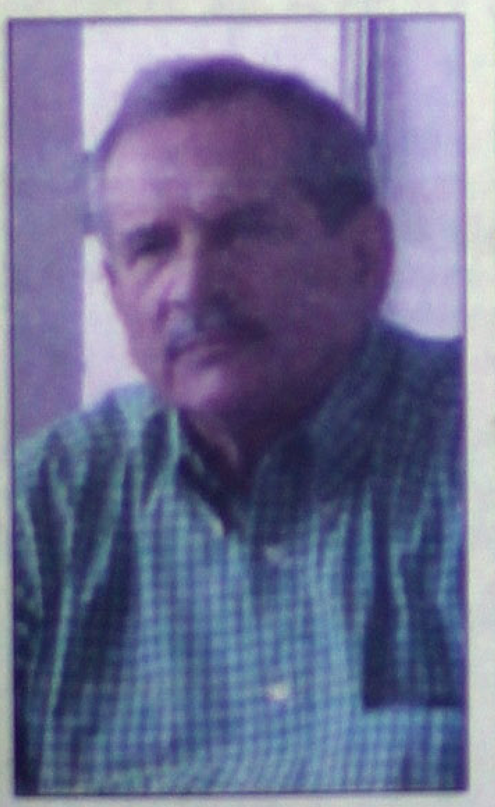

**Ahora sí podremos** marcar nuestra estrategia política con el gobierno, destacó Lucas Vallarta Robles

**Reconoce** así el pueblo qué tipo de gobierno está en el poder, señaló

**Por Argimiro León**
**MERIDIANO**

Tepic.- Tras informar que en los municipios que ha visitado para conocer el trabajo realizado por las estructuras y hacer un llamado a la unidad y civilidad de los aspirantes a puestos de elección popular, el presidente del CDE del PRI, Lucas Vallarta Robles dijo que con el anuncio del gobernador Antonio Echevarría Domínguez al PAN, le da congruencia á su gobierno.

POLITICA 4-A

### PT: Abandonó su escudo aliancista

**Impuso para Nayarit** un gobierno neoliberal ultraderechista, consideró Cervantes Rivera

**Podrán organizaciones** tomar las providencias necesarias hacia el gobierno, resaltó

**Por Argimiro León**
**MERIDIANO**

Tepic.- Jaime Cervantes Rivera, al término del evento donde se conformó la Alianza Campesina Independiente indicó que ya era necesario que el gobernador aceptara su filiación panista, ya que desde siempre así se le consideró pero se escudaba en una Alianza. Agregó que al definirse por fin como neoliberal y ultraderechista, se podrán tomar las providencias necesarias.

POLITICA 4-A

### Félix: Sólo legalizó su actuación política

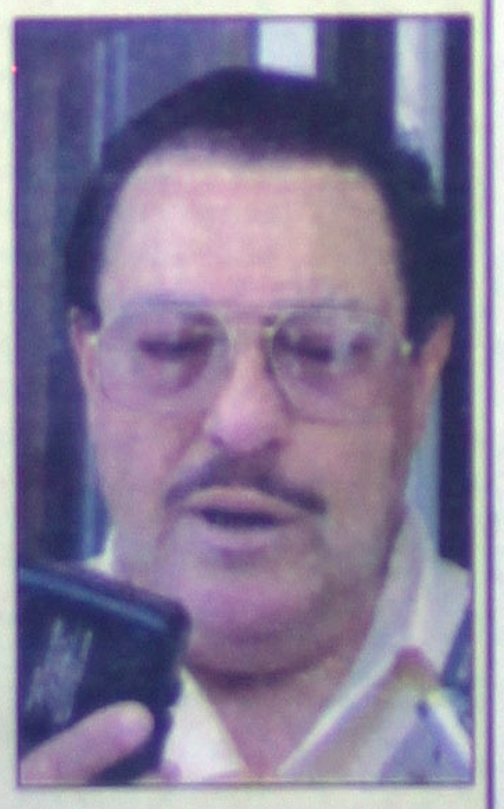

**Le llegó la hora** al gobernador, debe hacer realidad el pacto que ofreció en su informe

**Ofreció Torres Haro** comercialización de productos nayaritas con el extranjero

**Por Argimiro León**
**MERIDIANO**

Tepic.- Lo que hizo Antonio Echevarría Domínguez al solicitar su ingreso al PAN es legalizar lo que venía practicando desde hace tiempo y con ello el pueblo ya sabe la forma en que seguirá gobernando porque contará con una plataforma definida, aunque su deber es gobernar para todos. Así lo dio a conocer el militante petista, José Félix Torres Haro.

POLITICA 4-A

UN ACTIVISTA EN CONTRA DEL MURO METALICO QUE DIVIDE A MEXICO DE ESTADOS UNIDOS, COLOCA UNA MANTA DONDE SE EXIGE LA IGUALDAD DE DERECHOS HUMANOS. NOTIMEX

Sin intereses políticos

## Indispensable aumento a la obra pública de Nayarit

**Permitirá el incremento** dar seguimiento a actuales obras y respuesta a prioridades, explicó Romero Ruiz * **Deben evitar** diputados la búsqueda de intereses personales al analizar el presupuesto del 2002, recomendó

ESTADO 8-A

## Cambio Social

**MARTHA ELENA GARCÍA DE ECHEVARRÍA**
**Especial para Meridiano**

El regreso a clases es una etapa difícil, muy difícil para muchas familias en Nayarit, adquirir los útiles escolares resulta ser sin duda un problema grande, que en ocasiones orilla a los padres a desistir de su intención porque sus hijos acudan a la escuela, una situación lamentable.

MAS 8-A

Muy agradecido con mis muchos amigos maestros que hoy en el transcurso del día me llamaron por teléfono o bien, me enviaron E-MAILS, a mi acostumbrado correo electrónico: aguirredigital@hotmail.com; para expresar con toda libertad sus opiniones respecto a lo que llaman "brillante" idea de VICENTE FOX y su achichincle REYES TAMEZ, Secretario de Educación Pública, para proponer que los maestros que imparten clases en las escuelas primarias públicas, es decir del gobierno, en lugar de cinco horas, le den duro a siete horas de jornal...agradezco a los siguientes profesores: ARTURO, CASIMIRO, SOCORRO, LUISA, y GUADALUPE, cuyos apellidos me reservo para evitar suspicacias, quienes aseguran y apuestan tostones a pesos, que los pobres hombres que actualmente manejan la educación pública, ni siquiera tienen idea de lo que es ésta, y como no queremos repetir toda la argumentación que hicimos en nuestra edición de ayer en esta misma columna, vamos a comentar lo que dicen los profes, los que en primer lugar no le sacan al trabajo, como es la idea de REYES TAMEZ: "trabajamos no sólo en el salón de clases-dice uno de mis lectores-después del salón tenemos que revisar tareas de los alumnos en nuestras casas, preparar las clases del día siguiente, revisar que las listas de alumnos estén en orden, poner al corriente las listas de calificaciones, y además preparar nuestra ropa, pues un maestro no puede presentarse sucio a dar clases, es obligado a diario cambiarse y desde luego si el sueldo no alcanza para comprar frecuentemente ropa, pues lavar y planchar los gallitos que uno tiene", me dicen.

El asunto es que el Secretario de Educación Pública, fiel a su jefe FOX, panistas y hombres de hacienda ambos, consideran que es poco el trabajo para el sueldo que ganan los maestros y aquí es donde empiezan las diferencias de opinión, pues es cierto que van a la primaria de 8 a 1 de la tarde, pero luego de salir de su respectiva escuela, los maestros en muchas ocasiones tienen que atender por la tarde o por la mañana-dependiendo del horario- a alumnos que están retrasados, esto desde luego nadie se los reconoce, nadie los estimula por hacer trabajos extras, así que señoras y señores, no nos equivoquemos, esta descabellada idea de aumentar las horas dentro del aula de los profesores, no creémos que funcione, y si no lo creen así, al tiempo...por lo pronto, mis queridos maestros están servidos...¡ a la órden! ******

# LA SERPENTINA

**POR GUILLERMO AGUIRRE**

*** Se defienden maestros, no sólo trabajan dentro del aula, también lo hacen fuera de ella y por los niños * Consideran que difícilmente un hombre que no sabe nada de práctica escolar, podría ser congruente con la educación * Advierte don FELIX que es normal la afiliación de TOÑO ECHEVARRIA al Partido Acción Nacional * En vísperas del primer informe de gobierno de VICENTE FOX, su popularidad sigue a pique**

Si me parece correcta la opinión de FELIX TORRES, en el sentido de que la afiliación de don TOÑO ECHEVARRIA DOMINGUEZ, al Partido Acción Nacional, no es otra cosa más que la formalización de un hecho que se venía venir, lo cual de ninguna manera es un delito, pues cada uno tiene derecho de profesar las convicciones políticas que mejor le convenga, por otra parte, y en esto nuevamente coincidimos plenamente con don FELIX, en que el señor ECHEVARRIA DOMINGUEZ, debe gobernar para todos,y no sólo para los de su partido, y miren que esto es precisamente lo que viene haciendo el gobernador, pues en un estado tan plural como lo es Nayarit, imposible que un gobernador pudiera dedicarse sólamente a su servir a su partido, la composición de la cámara de diputados está tan diversificada que difícilmente esto se lo permitirían...pero este no es el problema ya que TOÑO ECHEVARRIA, hace del gobierno una institución sin partido...así que nadie debe asustarse porque el gobernador del estado profesa un partido político, si acaso haya admiración, pero esto es lo más natural ******El gobierno de VICENTE FOX ha perdido en tan sólo ocho meses toda credibilidad democrática y sus integrantes no parecen darse cuenta de ello.

1. El "nuevo" régimen mexicano está siendo sometido, en vísperas del primer informe anual del presidente FOX al Congreso, a una serie de críticas en los medios -que de ninguna manera pueden equilibrar la propaganda desaforada que se sigue haciendo del foxismo en radio y televisión-, y que está tendiendo más a la forma que al fondo de lo que ha sido el ejercicio del poder en los últimos nueve meses, pues ha dejado de lado lo que está siendo la esencia de la acción gubernamental, frente a la cual los partidos políticos no han tenido alternativas.

2. La mayor parte de los analistas se han centrado en "el estilo personal de gobernar" de FOX, quien está mostrando una evidente incompetencia para asumir sus responsabilidades, las que ha delegado en sus colaboradores, quienes se asumen como responsables, no ante el pueblo mexicano ni ante el Poder Legislativo, sino ante el Banco Mundial, mientras él se dedica a hacer una propaganda mentirosa de su gobierno sin darse cuenta de que la campaña presidencial concluyó hace más de un año. Así ha destacado su desconocimiento de las principales cuestiones nacionales o el lenguaje burdo con el que se dirige a los mexicanos pretendiendo que hablan como la clase de hacendados déspotas a la que FOX pertenece.

3. El país, lejos de estar viviendo un proceso de tránsito hacia un estado de derecho, se halla, por el contrario, inmerso en un proceso de recomposición de los intereses dominantes que han mantenido la mayor parte de las viejas estructuras del poder, y esto no se está discutiendo. El nuevo gobierno, en vez de contribuir al desmantelamiento del antiguo sistema del partido de Estado, está protegiendo muchos de los intereses ilegítimos e ilegales del PRI y del sindicalismo oficial, y ha mantenido las relaciones perversas con los medios, continúa utilizando de manera anticonstitucional las fuerzas armadas en funciones de Ministerio Público y de Policía Judicial, como se ha visto en Chiapas y en el caso de los acusados de ser integrantes de las FARP, y con la lógica de un gobierno "de, por y para los empresarios" se ha preocupado por mantener la impunidad de los empresarios-políticos que hacen prevalecer sus intereses por encima de los derechos de los mexicanos. No ha querido dialogar con los grupos armados que existen en el país, se niega a abrir los expedientes del pasado y, en vez de aceptar una discusión abierta sobre las reformas constitucionales que requiere el país para tutelar los derechos de los mexicanos, pretende modificar la Constitución a espaldas de la sociedad para defender los derechos de las trasnacionales, legitimando su decisión en una serie de consultas espurias. No ha hecho esfuerzo alguno, en suma, por que impere la legalidad y ha buscado que prevalezca la práctica de los arreglos al margen de la sociedad.

4. El gobierno foxista ha hecho del encubrimiento de sus predecesores otro de los ejes de su política y es muy significativo que VICENTE FOX, en lo particular, se haya hecho el principal defensor de los narcointereses del grupo de CARLOS SALINAS DE GORTARI.

5. El régimen priísta se caracterizó al cabo de siete décadas tanto por a) la inexistencia de un marco real de tutela a los derechos individuales y sociales de los mexicanos, que fueron violentados de manera discrecional por las autoridades, como por b) la ausencia de controles institucionales sobre los funcionarios públicos y el Ejecutivo en particular, quienes actuaron sistemáticamente por encima de la ley, a fin de poder imponer políticas antinacionales e impopulares. Y a pesar de que los mexicanos votaron el 2 de julio en contra de esta forma de ejercicio del poder, el "nuevo" régimen foxista está tendiendo a reproducir el mismo esquema.

6. La consecuencia de estas políticas no podía ser otra que proseguir en la subordinación de México a los intereses trasnacionales y que la política exterior, en un proceso de abierta regresión, esté por completo sometida al Departamento de Estado. ¿Dónde está, entonces, "el cambio" del que tanto hablan quienes pretenden gobernar?

7. FOX y sus amigos entendieron que no tenían má[...] dato popular que el de encab[...] proceso de transición, y c[...] abierta proclividad derech[...] antidemocrática están encab[...] un proceso de abierta regres[...]

8. El caso de Chiapas [...] a pesar de lo que crean en el g[...] no, la duplicidad de FOX y s[...] de voluntad democrática. El g[...] no foxista, en vez de dar un [...] adelante en la vía de la paz, [...] plenamente suya la guerra [...] las comunidades indígenas qu[...] redó de las administraciones pr[...] pues no sólo traicionó la conf[...] de los pueblos indios promov[...] una legislación contraria a sus [...] reses, sino que ha mantenido al [...] cito en un papel anticonstitucio[...] está protegiendo a los gru[...] paramilitares, no teniendo más [...] puesta que imponer a los pue[...] indios, por la vía del dinero, el [...] delo foxista de desarrollo.

9. Las acciones del gob[...] foxista luego del estallido de [...] palomas frente a tres sucursales [...] Banamex-Citibank (8 de agos[...] haciendo detenciones con lujo [...] violencia, incluso a quienes pre[...] tamente no son los responsab[...] (13 de agosto), utilizando ile[...] mente al Ejército, violando las [...] rantías procesales de los indic[...] y practicando, según todas las e[...] dencias, la tortura, no hacen [...] que mostrar que el país sigue [...] viendo en plena ilegalidad y que [...] existe fuerza jurídica que pu[...] impedir las accio[...] antico[...]itucionales del gobierno[...]

10. La campaña foxista p[...] magnificar lo acontecido, pre[...] diendo involucrar a estudiantes u[...] versitarios y desprestigiar [...] UNAM, hecha al más puro es[...] diazordacista y echeverrista, [...] claro también que a partir del 2 [...] julio muy poco ha cambiado [...] materia de derechos humanos y [...] las luchas de resistencia de la soci[...] dad civil frente al gobierno de V[...] CENTE FOX van a ser más [...] que las libradas frente a los gob[...] nos priístas, pues la democracia [...] ha llegado todavía a México. [...] mañana *******

## IDEAS ESTUPENDAS

Meridiano de Nayarit
Sociedad Interamericana de Prensa
ame Asociación Mexicana de Editores de Periódicos, A.C.
Director General
DR. DAVID ALFARO
david@alfarodigital.com
Director comercial: Lic. Felipe Sánchez Villegas

Publicación periódica autorizada. Registro de SEPOMEX Número 10881 12389-001. Características 12-1252-70. Certificado de Licitud de Título 3378. Certificado de Licitud de Contenido 2963. Título reservado por la SEP 1587-93. Sistema Internacional de Publicaciones Seriadas CODIGO ISSN-0126-509. Registro COPARMEX 153. Registro CANACINTRA 5240. Registro ANIERM 6029-93. Los colaboradores que firmen sus escritos son responsables del contenido de los mismos. No hay obligación de devolver originales aunque no se publiquen. Todos los fondos y correspondencia a este periódico deben ser dirigidos al Director General en el domicilio que aparece al margen. MERIDIANO es una Marca Registrada (MR). Se edita totalmente con sistemas computarizados y tiene distribución regional en el estado de Nayarit, y Puerto Vallarta, Jalisco. Representación Comercial en el DF: Rodrigo Lemus SA de CV. Londres 239 Col. Juarez. C.P. 6600. Mex. D.F. Ejemplares diarios en el Distrito Federal: La Torre de Papel, Club de Periodistas de México. Filomeno Mata 6-A México D.F. Centro Histórico. Producido, Editado y distribuido por la Cía. Editorial Alpesur S. de R.L. Oficinas Generales, Redacción y Talleres: Emiliano Zapata No. 71 y 73 Poniente. C.P. 63000. Apartado Postal 65. Tepic, Nayarit. México.

**En caso de suspensión de cualquier edición, sección, o anuncio específico de Meridiano, por cualquier causa, sólo aceptamos responsabilidad para la reposición de publicidad en la siguiente edición.**

GOBIERNO DEL ESTADO DE NAYARIT
Dirección General de Tránsito y Transporte

LA DIRECCION GENERAL DE TRANSITO Y TRANSPORTE, EN SU AFAN PERMANENTE DE EVITAR CONGESTIONAMIENTOS Y ACCIDENTES VIALES HACE DEL CONOCIMIENTO DE LA CIUDADANIA QUE A PARTIR DEL PROXIMO LUNES 27 DE AGOSTO A LAS 06:00 A.M. INICIARA EL REORDENAMIENTO DE RUTAS URBANAS QUE TRANSITABAN POR AVENIDA VICTORIA, EN EL TRAMO COMPRENDIDO DE LA AVENIDA FLORES MAGON A LA AVENIDA MEXICO.

*** POR AVENIDA VICTORIA DE PUEBLA A JUAN ESCUTIA, EN EL SENTIDO DE ORIENTE A PONIENTE, SE DESVIARAN CINCO (5) RUTAS QUE TRANSITARAN POR CALLE NICOLAS BRAVO EN LUGAR DE LA AV. VICTORIA; ESTAS SON:**

1.- CENTRO SEGURO SOCIAL 2.- FRESNOS 3.- ALEMANIA 4.- CREE MORELOS 5.- AGUACATE.

SE INFORMA QUE ESTAS RUTAS CIRCULARAN POR CALLE PUEBLA TOMANDO CALLE ZARAGOZA, SIGUIENDO POR CALLE MERIDA, CONTINUANDO POR CALLE NICOLAS BRAVO HASTA LA AVENIDA JUAN ESCUTIA, RETOMANDO SU RUTA NORMAL. SU PARADA QUEDARA POR CALLE MERIDA ENTRE CALLE ZARAGOZA Y CALLE NICOLAS BRAVO.

LA RUTA PROGRESO 1 TOMARA LA AVENIDA VICTORIA, EN LA CALLE CONSTRUCCION, DARA VUELTA A SU DERECHA SIGUIENDO POR CALLE [...] HASTA CALLE EJIDO CONTINUANDO SU RUTA NORMAL.

*** EN EL SENTIDO PONIENTE - ORIENTE LAS SIGUIENTES RUTAS:**

1.- ACAYAPAN (CIRCULA POR FLORES MAGON) 2.- RUTA INTERIOR (CIRCULARA POR CALLE P. GUERRERO EN LUGAR DE AV. FLORES MAGON) 3.- PROGRESO 2 (CIRCULA POR CALLE EJIDO) 4.- P. SANCHEZ RODEO (CIRCULA POR CALLE EJIDO)

ESTAS CIRCULARAN POR CALLE ZARAGOZA INGRESANDO POR LAS MISMAS CALLES POR DONDE LO HACEN ACTUALMENTE.

*** POR LA VICTORIA DE JUAN ESCUTIA A CALLE DURANGO EN EL SENTIDO DE PONIENTE A ORIENTE, SE DESVIAN CINCO (5) RUTAS QUE TRANSITARAN POR CALLE ZARAGOZA EN LUGAR DE AV. VICTORIA:**

1.- PLATANITOS / LA YERBA 2.- VIA VERACRUZ 3.- UNINAY 4.- ESTACION PROGRESO (3)

...e el pasado temblor

# ...tacta infraestructura del IMSS en Nayarit

...exa en ...aciones ...mas) ...aron en ...de los 8 ...bles de la ...urbana y ...a de ..., se tuvo ...sto Aguayo ...acó el ...gado estatal ...es ...emio en la ...al ...porada de ...as

Argimiro ...
.../MERIDIANO

Tepic. La infraestructura del IMSS se ... intacta pese a ...encia de fuertes ...as de los últimos ... el temblor de la ...na pasada que se ... en la entidad, así ... informó por el ...sable de la jefatura de servicios administrativos Jesús Fausto Aguayo.

Además, comentó que los 8 inmuebles de la zona urbana y ...rbana del municipio de Tepic, fueron ...ccionados por ...nal de conservación y construcción, ...ando los resultados positivos sin que ...oten afectaciones ...nas o externas.

De esta forma, ... el Hospital de ..., el almacén, la ...dería y las unidades de medicina familiar de esta capital se ...ortan sin afectaciones, además de que ... edificio con que ...nta el IMSS se encuentran en condiciones óptimas en todos ... aspectos para enfrentar este tipo de fenómenos naturales.

Para cualquier siniestro de carácter natural –agregó Fausto Aguayo– la institución ...enta con equipo complementario, como el caso de las bombas de achique, las cuales tienen la capacidad de despejar alguna zona o inmueble inundado con rapidez.

Pero lo más importante sin duda, es el personal técnico que siempre está listo para cualquier emergencia de estas característi...as.

Por otra parte y preocupado siempre por la seguridad de los derechohabientes que acuden a recibir atención a los hospitales y unidades médicas, el delegado del IMSS, José Trinidad Espinoza Vargas aclaró que, se descarta de igual forma, cualquier clase de enfermedad que pudiera representar un brote epidémico por la temporada de lluvias.

Dijo que se cuenta en la institución con las brigadas de medicina preventiva y una estrecha coordinación con el sector salud para cualquier eventualidad, por lo que consideró que ni este año y ni los subsecuentes habrá problemas de esta índole entre los nayaritas.

CADA UNA DE LAS UNIDADES DEL IMSS sigue en perfectas condiciones pese a las actuales inclemencias del tiempo, según informó el responsable de la jefatura de servicios administrativos. (Foto: Archivo/MERIDIANO).


**Por su tranquilidad...**

Es el esquema de protección completo y confiable que **Aseguradora Hidalgo** pone a tu disposición para darte tranquilidad al asegurar tu vida y la de tus seres queridos.

Por ellos...

VIDA ASEGURADA

AHISA
ASEGURADORA HIDALGO, S.A.
Seguros para la vida

**Besson, Agente de Seguros y de Fianzas, S.A. de C.V.**
Juárez y Ures S.N.T.E. Secc. 20 Despacho 113, Col. Centro, 63000 Tepic, Nay. Tel. 01-3-2-16-70-44
E-mail: bessonny@prodigy.net.mx
CERTIFICACIÓN mxAAA
ISO 9002

Con su afiliación al PAN

# Da Echevarría congruencia a su gobierno: PRI

* Ahora sí podremos marcar nuestra estrategia política con el gobierno, destacó el dirigente estatal

**Por Argimiro León / MERIDIANO**

Tepic.- Tras informar que en los municipios que ha visitado para conocer el trabajo realizado por las estructuras y hacer un llamado a la unidad y civilidad de los aspirantes a puestos de elección popular, el presidente del CDE del PRI, Lucas Vallarta Robles dijo que con el anuncio del gobernador Echevarría al PAN, le da congruencia a su gobierno.

Destacó que así el pueblo ya sabe que tipo de gobierno está en el poder, porque el mandatario estatal primero fue priísta, luego perredista al afiliarse a la ANAGO y luego aliancista, sin embargo, era público y notorio que el comportamiento gubernamental era más apegado al panismo que a los partidos revolucionarios. Explicó que con este anuncio y decisión de definirse a ser parte de un partido político le da congruencia personal y a su gobierno, pero así el pueblo sabrá que cuenta con un gobierno de ultraderecha, conservador y neoliberal. Aclaró que aún cuando este tipo de gobierno en poco o en nada beneficia a los nayaritas que requieren de un gobierno popular, por lo menos "al saber ya la definición del gobernante los partidos políticos podrán conformar sus estrategias de movilizaciones o estrategias de defensa cuando vean sus intereses afectados".

Vallarta Robles informó que a partir de la fecha el priísmo habrá de conformar su estrategia política sabiendo de qué tendencia es el gobierno "porque anteriormente decía Echevarría Domínguez que no tenía Partido y así no se le podía exigir gran cosa debido a que no contaba con una línea de gobierno ni con una plataforma definida".

Por otra parte, manifestó que en la mayoría de los municipios visitados se encontró con la participación de varias personas que ya están haciendo labor partidista en busca de una candidatura a puesto de elección popular para el 2002, sin embargo "los he llamado a la cordura con el fin de que no se ofendan entre sí, ya que el enemigo no está al interior, sino al exterior del PRI".

Alertó al mismo tiempo a los dirigentes priístas municipales y delegados especiales para que no permitan la ingerencia de fuerzas extrañas que solo buscan desunir, dividir y fracturar al priísmo, porque solo así esperan ganar algunas posiciones, ya que de lo contrario hay confianza en que se recuperen los puestos en poder de partidos diferentes al tricolor.

Para la Reforma Fiscal

# Se une PAN al consenso convocado por el PRI

* Obligados partidos políticos a olvidar el temor al costo político con aprobación a la Reforma, dijo
* Deben ser realistas y considerar las necesidades del país, insistió el diputado Orozco Martínez

**Por Argimiro León / MERIDIANO**

Tepic.- Si los legisladores priístas están buscando el consenso para la Reforma Fiscal, es sano que las coordinaciones parlamentarias busquen lo mismo con el fin de que desde el inicio del nuevo período ordinario de sesiones se pueda dialogar sobre la aprobación de una Reforma Hacendaria nueva.

Así lo informó el diputado federal del PAN, Rafael Orozco Martínez, agregando que varias comisiones legislativas están trabajando en busca de alcanzar una Reforma Fiscal Integral, por lo que los acuerdos tomados se espera lleguen a cada legislador y grupo parlamentario con el fin de que puedan opinar al respecto. Aceptó que en un remoto caso que no se diera la reforma fiscal antes de que lleguen los tiempos para analizar el nuevo presupuesto, "no se detendría esta situación porque se trabaja en municipios y estados para conocer los requerimientos presupuestales y así el Ejecutivo Federal pueda presentar una propuesta de ingresos y egresos".

Recordó que en este Gobierno Federal, ya no son las dependencias quienes integran los presupuestos para las entidades federativas o los ayuntamientos como se hacía anteriormente, sino que ahora son los interesados quienes determinan lo que se necesita para el gasto.

Orozco Martínez indicó que algunos partidos políticos tienen temor de pagar un costo político con la aprobación de la Reforma Fiscal porque se acuerdan lo sucedido cuando se incrementó el IVA del 10 al 15 por ciento, sin embargo hizo un llamado para que, siendo realistas, todos enfrenten las necesidades del país "ya recursos soli[illegible] son importan[illegible] tener más ap[illegible] salud, educaci[illegible] guridad, justici[illegible] rreteras, princi[illegible] te". También [illegible] que si se cap[illegible] recursos en la [illegible] ción, los estados [illegible] nicipios podría[illegible] bir mayores p[illegible] ciones e inversi[illegible] derales y con e[illegible] programas se [illegible] rían de tal form[illegible] ayudaran a la te[illegible] ción de la pobre[illegible] desarrollo pol[illegible] económico y so[illegible] los pueblos en [illegible] co.

Al solicitar su ingreso al PAN

# Sólo legalizó Echevarría su actuación política: Félix

* Le llegó la hora al gobernador, debe hacer realidad el pacto que ofreció al rendir su primer informe, recordó
* Ofreció Torres Haro comercialización de productos nayaritas con el extranjero

**Por Argimiro León / MERIDIANO**

SOLO LEGALIZO ECHEVARRIA lo que venía practicando desde hace tiempo, opinó el militante petista, José Félix Torres Haro. (Foto digital: Mike Rosales/Archivo/ MERIDIANO).

Tepic.- Lo que hizo el gobernador Echevarría Domínguez al solicitar su ingreso al PAN es legalizar lo que venía practicando desde hace tiempo y con ello el pueblo ya sabe la forma en que seguirá gobernando porque contará con una plataforma definida, aunque su deber es gobernar para todos.

Así lo dio a conocer el militante petista, Torres Haro, agregando que en la actual administración tanto federal como estatal debieron pensar más en la clase social que empresarial, porque es el pueblo y no un grupo de capitalistas quien los llevó al poder. Por tal motivo, indicó, se buscará apoyo en el extranjero si no se encuentra en Nayarit o en el país, para lo cual invitó a una comisión de productores nayaritas a visitar Illinois, Chicago, en la Unión Americana, donde hay un amigo suyo que les comprará productos agropecuarios y camarón "a buen precio y de contado, porque aquí vienen "coyotes" que se llevan las cosechas y luego no pagan".

Al mismo tiempo exhortó a los nuevos dirigentes campesinos para que junto con funcionarios federales y estatales conformen un frente común en busca de apoyos para el agro nayarita que tanto lo necesita en estos momentos y conseguir nuevos esquemas de comercialización, pero también para que enseñen a producir lo que tenga mercado actualizado. Torres Haro dijo que ya es tiempo que el gobernador Antonio Echevarría le abrá las puertas al pueb[illegible] dialogue con l[illegible] gentes de orga[illegible] nes productiva[illegible] ciales, así como [illegible] partidos políti[illegible] encontrar coinci[illegible] y poder llevar [illegible] puerto su gobier[illegible] que como func[illegible] se debe al pueblo [illegible] un grupo en esp[illegible] así sea empresa[illegible] político".

Remarcó q[illegible] es hora de hacer [illegible] dad el nuevo pac[illegible] el pueblo nayari[illegible] ofreció al rendir [illegible] mer informe el [illegible] y que dicho comp[illegible] lo lo repitió [illegible] 18 de agosto al rend[illegible] segundo inform[illegible] gobierno "porque [illegible] momento no se [illegible] haya voluntad de [illegible] lo en la realidad".

Aseveró la dirigencia estatal

# Mantendrá PAN su postura ante la Reforma Electoral

* Participación en la Mesa de la Democracia no cambiará la determinación ya fijada, destacó Valenzuela Armas

**Por Argimiro León / MERIDIANO**

Tepic.- Aún cuando el PAN participó en las sesiones de la Mesa para la Democracia con su representante Isaac Gamaliel del Real Chávez, la dirigencia estatal fijó una postura que llevará hasta la llegada de la Reforma Electoral, así lo informó el presidente del CDE, Rafael Valenzuela Armas.

Para el líder de Acción Nacional en el estado, al concluir la etapa de análisis, estudio y conclusiones de lo que fue materia de reforma electoral en la Mesa para la Democracia, como debe ser siguió el rumbo correcto, ya que la presentación al Jefe del Ejecutivo y al Congreso del Estado era lo normal.

Sin embargo, la petición a los legisladores de tomar en cuenta sus apreciaciones y propuestas en el momento de iniciar el debate sobre las reformas correspondientes, "es sano y los diputados deben considerar dichas conclusiones porque salieron de las propuestas del pueblo, de organizaciones sociales y no gubernamentales, además de que los partidos políticos también tuvieron participación y formaron parte de los acuerdos finales".

EXP.NUM. 225/2001

## EDICTOS

**C. MARIA DEL ROSARIO PONCE PRESENTE**

Dentro del expediente número al numero indicado derivado del Juicio Civil Ordinario, promovido por VICTOR SOTELO BAÑUELOS, en contra de USTED, se le notifica que por no haber dado contestación a la demanda entablada en su contra se le declara la correspondiente rebeldia y se abre el negocio aprueba por el término de 5 cinco días comunes y perentorios para ambas partes.

ATENTAMENTE
"SUFRAGIO EFECTIVO. NO REELECCION"
TEPIC, NAYARIT A 8 DE AGOSTO DEL 2001
EL C. SRIO. DEL JUZGADO SEGUNDO FAMILIAR

**LIC. CESAR OCTAVIO GARCIA TORRES**

## EDICTOS

EXP.NUM. [illegible]

**C. ROGELIO ESCATEL GUERRA**

Comunico a Usted, que dentro de la causa civil [illegible] número al rubro citado, recayo una resolución [illegible] dictada por este juzgado con fecha 18 [illegible] Noviembre de 1999, VISTOS RESULTANDO [illegible] CONSIDERANDO -I -II -III -IV -V -VI- Y LAS SIGUIENTES PROPOSICIONES

PRIMERA.- La actora probo parcialmente [illegible] constitutivos de su accion y el demandado [illegible] a juicio en consecuencia.

SEGUNDA.- Se declara disuelto el vinculo matrimonial [illegible] une a ADRIANA PATRICIA GONZALEZ PARRA [illegible] ESCATEL GUERRA, cuyo acto quedo asentado [illegible] número 174 del libro 04 de fecha 30 de Diciembre [illegible] ante el Oficial del Registro Civil de esta ciudad.

TERCERA.- Se declara disuelta la sociedad [illegible] cuya liquidación se hara en los terminos de [illegible]

CUARTA.- Quedan las partes en aptitud de [illegible] nuevas nupcias en los terminos a que se refiere [illegible] 282 del codigo de procedimientos civiles en vigor.

QUINTA.- [illegible]

SEXTA.- Se condena a ROGELIO ESCATEL [illegible] pagar por concepto de pension alimenticia [illegible] favor de su menor hijo ROGELIO ADRIAN [illegible] GONZALEZ [illegible]

SEPTIMA.- [illegible]

OCTAVA.- [illegible]

[illegible]

ATENTAMENTE
[illegible]

**LIC. NORMA YOLANDA [illegible] VELAZQUEZ**

## EDICTOS

EXPEDIENTE NUM.559/2001

**C.BLANCA ELIA FLORES HERNANDEZ PRESENTE**

Dentro del Expediente número al rubro indicado promovido por ALBERTO RODRIGUEZ BRIONES contra de USTED, se le notifica que con fecha 5 de julio del año en curso se radico un juicio en su contra, y que cuenta con el término legal de 9 nueve días para que comparezca a dar contestación a la demanda entablada en su contra, bajo el apercibimiento que de no hacerlo se le seguira en su rebeldia y se le tendra por contestada en sentido negativo y las posteriores notificaciones se le haran por medio de los estrados de este juzgado a excepción de las personales.

ATENTAMENTE
"SUFRAGIO EFECTIVO. NO REELECCION"
TEPIC, NAYARIT A 16 DE AGOSTO DEL 2001
EL C. SRIO. DEL JUZGADO SEGUNDO DEL RAMO FAMILIAR

**LIC. CESAR OCTAVIO GARCIA TORRES**

## EDICTO

**C.PEDRO DE LA TORRE GAMBOA Y MARIA ELENA GALINDO**

Se le hace de su conocimento que dentro del expediente número 222/2001, promovido por FRANCISCA DE LA TORRE GAMBOA Y ARMANDO BUGARIN ROJAS en contra de PEDRO DE LA TORRE GAMBOA Y MARIA ELENA GALINDO, se ordeno para la prueba confesional a su cargo para que comparezcan ante el local de este juzgado a las diez horas del dia treinta y uno de agosto del año en curso, para efecto de acreditar la existencia de un adeudo con los promoventes, a absolver las posiciones que se les articularan y apercibidos que de no comparecer sin justa causa se les tendra por confesos de aquellas que sean calificadas de legales y que dejen de contestar.

ATENTAMENTE
TEPIC, NAYARIT, A 13 DE AGOSTO DEL 2001
EL SECRETARIO DEL JUZGADO DE PRIMERA INSTANCIA DEL RAMO CIVIL

**LIC.CLAUDIA GUDNARA VILLEGAS PEREZ**

## EDICTO

**C.PRAXEDIS ESTRADA BAILON SE IGNORA DOMICILIO**

Comunico a usted, que dentro de los autos del JUICIO CIVIL ORDINARIO, Número 155/01, la C. JESUS DE LA TORRES ORTIZ, promueve JUICIO DE DIVORCIO NECESARIO y demás consecuencias legales, mismo que se tramita en el Juzgado Mixto de Primera Instancia de Ruiz, Nayarit, se le concede el término legal de 9 NUEVE DIAS a partir del dia siguiente de la ultima publicación para dar contestación a la demanda instaurada en su contra, apercibido que de no hacerlo se le tendra por contestada en sentido negativo y el juicio se le seguira en su Rebeldia, asimismo se le requiere para que señale domicilio para recibir notificaciones en esta Ciudad, quedan a su disposición las copias de traslado en la Secretaria de este juzgado.

ATENTAMENTE
"SUFRAGIO EFECTIVO. NO REELECCION"
RUIZ, NAYARIT, 23 DE AGOSTO DEL AÑO 2001
EL SECRETARIO DE ACUERDOS DEL JUZGADO

**LIC.CARLOS TORRES REYES**

**...intereses políticos**

# ...dispensable aumento a obra pública de Nayarit

*** Permitirá el incremento dar seguimiento a actuales obras y respuesta a prioridades, explicó Romero Ruiz**
*** Deben evitar diputados la búsqueda de intereses personales al analizar el presupuesto del 2002, recomendó**

**Por Miguel Gómez / MERIDIANO**

... Para el ... Secreta- ... Públicas ... es nece- ... ner o ele- ... puesto en ... ca para la ... son par- ... el desa- ... ra los ... de igual ... a que es ... continui- ... as obras ... que ya ... en proceso o ... están por comen- ... porque si hay ... solicitudes de ... de la ciudadanía ... distintos pun- ... que justifican ... importancia, pre- ... el funcionario ... al.

En entrevista ... durante de ... inauguración del ... de fútbol pro- ... al de está ciu- ... Vicente Romero ... explicó que ... obras impor- ... para la zona sur ... Nayarit, empezan- ... desde el libramien- ... Jalisco, el bulevar ... Varas a 8 carri- ... el corredor La ... Guayabitos- ... Ayala, la amplia- ... del tramo carre- ... Ahuacatlán-auto- ... Jala, pues a últimas fechas hemos visto la importante circulación de unidades de todo tipos en este sitio.

Romero Ruiz, señaló que una obra que dejará huella es sin duda la realización de la infraestructura para el proyecto de vivienda de la "Cantera", porque ahí se construirá destacado número de viviendas para personas de escasos recursos, una obra de iniciativa del ejecutivo estatal que dará un fuerte impulso a la reducción de la escasez de vivienda, ya que serán subsidiadas por el Gobernador del Estado de Nayarit.

El funcionario estatal, dejó claro que este año se invirtieron recursos en obra pública por el orden de los 540 millones de pesos, por lo que espera que para el ejercicio del 2002 se aumente el presupuesto o cuando menos se establezca con se giro en este año que están por concluir casi todas las obras, esperamos que los nuestros diputados aprueben una partida acorde a las necesidades que tenemos donde no se tengan que ver los intereses políticos.

**...declararse blanquiazul**

# ...bandonó Echevarría su seudo aliancista: PT

*** ...impuso para Nayarit un gobierno neoliberal ultraderechista, consideró Cervantes Rivera**
*** Podrán organizaciones tomar las providencias necesarias hacia el gobierno, resaltó**

**Por Argimiro León / MERIDIANO**

Tepic.- El diputado federal por el PT, Jaime Cervantes Rivera, al término del evento donde se conformó la Alianza Campesina Independiente indicó que ya era necesario que el gobernador Antonio Echevarría aceptara su filiación panista, ya que desde siempre así se le consideró pero se escudaba en una Alianza.

Agregó que al definirse por fin como neoliberal ultraderechista, se podrán tomar las providencias necesarias con la finalidad de que organizaciones como la ACIEZ y partidos políticos con tendencia izquierdista como el PT, puedan hacer las peticiones a un gobierno ya definido.

Sin embargo, recordó que la administración actual arribó con un programa de centro-izquierda, incluso con participación campesina, pero actualmente se hace todo lo contrario porque hay funcionarios que desconocen el rubro donde se desempeñan debido a que son empresarios y tienen mentalidades diferentes a las que se necesitan para apoyar al pueblo.

Cervantes Rivera señaló que no se están cumpliendo promesas de campaña porque en Santiago Ixcuintla Cuauhtémoc Cárdenas escuchó que este gobierno aliancista sería de, con y para los campesinos "pero estamos viviendo todo lo contrario porque cuando se solicita un apoyo para cultivo o comercialización, los productores reciben un no porque se terminó el paternalismo y hasta una propuesta para vender sus tierras".

En el ámbito nacional, dijo el legislador federal, se está viendo que se apoya a los grandes capitales extranjeros porque abre las puertas a los tipos de granos básicos y alta fructosa con fuertes estímulos y eso redunda en pérdidas para los mexicanos porque la producción nacional debe bajar demasiado sus precios o no tiene mercado.

Para terminar su exposición ante líderes y dirigentes de campesinos de todos los municipios nayaritas, Jaime Cervantes reiteró que esta organización deberá buscar un común denominador que es "luchar contra las grandes empresas, los intereses empresariales de los propios funcionarios público y el neoliberalismo gubernamental que no apoya al campesinado del estado".

**Destacó la ACIEZ**

# Urge proteger a nayaritas de antiagraristas y anticampesinos

*** Indignante actual comercialización del frijol, los productores no recibieron ni el 10%, criticó Pérez Perales**
*** Aún podemos sacar de la miseria al campo, sólo falta organización**

**Por Argimiro León / MERIDIANO**

Tepic.- Durante una asamblea constitutiva de la Alianza Campesina Inconforme "Emiliano Zapata" (ACIEZ), en la que Joel Jiménez Ochoa fue declarado Secretario General, se dieron cita líderes y dirigentes campesinos de la mayoría de los municipios nayaritas, además de la presencia del diputado federal por el Parido del Trabajo (PT), Jaime Cervantes Rivera y el dirigente José Félix Torres Haro.

En uso de la palabra, el ex-dirigente estatal de la Confederación Nacional Campesina (CNC), Francisco Pérez Perales, manifestó su desacuerdo con el precio del frijol que ya alcanzó los 30 pesos por kilogramo en las tiendas, cuando a los productores se les pagó a 3 y 3.50 pesos por kilogramo y ahora ellos mismos tiene que comprarlo caro.

Por tal motivo, dijo en su intervención, hace falta una organización que apoye en la comercialización a los productores nayaritas y que busque ante el gobierno federal, estatal o municipal, apoyos para que los productores en la entidad obtengan créditos y plena seguridad de que venderán a buen precios sus cosechas.

En su participación, dirigentes campesinos de Tuxpan, Santiago Ixcuintla, San Blas, Compostela y Amatlán de Cañas, así como indígenas de Tepic, coincidieron que el campo no sólo en Nayarit, sino en todo el país sufre miseria, abandonado y persecución del gobierno en sus tres niveles.

Por su parte, Torres Haro previo a la toma de protesta al primer Comité Directivo Insurgente de los campesinos inconformes, señaló que tanto en el Gobierno Federal como en el estatal hay empresarios que desempeñan un cargo público pero que no tienen vocación de servir al pueblo, ya que solamente piensan en hacer dinero "pero eso es buscar un beneficio familiar o personal y en el gobierno debe buscarse el beneficio comunitario".

Por su parte, el diputado federal y dirigente estatal del PT, Jaime Cervantes Rivera, mencionó que la organización recién conformada es una herramienta para enfrentar a los antiagraristas y anticampesinos, buscando en la lucha social agraria el bienestar para campesinos y productores y por ello el lema de la organización "todo el poder a los campesinos" es el reto a cumplir.

Ante dirigentes campesinos de Durango y San Luis Potosí, que se dieron cita para acompañarlos en la constitución de la nueva organización petista, Cervantes Rivera recordó que ya era una necesidad la organización e integración de este organismo "ya que el gobierno estatal y federal por ser de extracción empresarial, jamás podrá ensuciarse los zapatos para ir al campo o para conocer sus necesidades".

En el evento también estuvieron el diputado local del PT Gilberto Padilla Peña, así como los regidores de Tepic y Compostela, Daniel Balderas y Cresencio Delgado, además miembros del PT como Nicolás Carrillo Palomera, Rigoberto González "El Peludo" y por la zona indígena, el ex-gobernador tradicional de los huicholes, Mario Muñoz Cayetano, entre otros.

## Persiste la prehistoria

# Falta cultura para reconocer labor de mujeres: Jiménez

**Por Argimiro León / MERIDIANO**

* No pretende el comité de Mujeres Políticas A.C., buscar la división, aclaró María Eugenia

* Obligados diputados a considerar trabajo de la Mesa para la Democracia, en materia Electoral, dijo

Tepic.- Durante el evento donde se constituyó el comité de Mujeres Políticas A.C., María Eugenia Jiménez Valenzuela manifestó que los avances logrados por la mujer, a pesar de los grandes obstáculos, son importantes y por encima de cualquier interés partidista o personal, las mujeres deben buscar su lugar.

De manera personal, la ex-dirigente estatal del PRD, dijo tener sus dudas de que el género masculino pueda reunirse en un marco plural de reconocimiento y respeto como se reúnen las mujeres, ya que vamos a demostrar que buscamos un bien común "el reconocimiento de nuestro género y no la división como se nos etiqueta, pero además tenemos mayor organización y unificación entre mujeres que la que hay entre los hombres". Añadió que el avance logrado por México, se debe a la presencia de la mujer, pero "desgraciadamente todavía hay, como en la prehistoria, quien denosta nuestra participación en un lugar diferente al hogar, como es el caso de Carlos María Abascal, que tal vez por su mismo nombre, no se define quien es y por ello nos quiere ver en casa para no estorbarle en el trabajo". Por otra parte, Jiménez Valenzuela, dijo esperar que los diputados tomen en cuenta el trabajo y los resultados de la Mesa para la Democracia, ya que fue un esfuerzo de participación ciudadana, partidos políticos y organizaciones sociales o políticas "por lo que de las conclusiones esperamos se tomen algunas para integrarlas a la Reforma Electoral". Señaló que de las propuestas presentadas, los diputados locales ya tienen conocimiento porque hay algunas que ya formaron antes parte de la misma Ley, por lo que lo único que falta es voluntad para que los legisladores analicen cual es la Ley Electoral que en estos momentos el estado necesita y que la ciudadanía reclama, porque ya no son sólo los intereses partidistas que están plasmados en las leyes, sino la voz del pueblo.

Finalmente precisó la señora Jiménez de Vargas que a más tardar en 15 días se dará a conocer la dinámica necesaria sobre el trabajo de las mesas donde se discutirán temas como la agenda legislativa, concluyó.

## No se desprende de ningún parti

# Unión de mujeres nayaritas es de cort plural: Rodríguez

* Sólo se trata de buscar solución a obstáculos para acceder al poder, explicó la presidenta del CEN de la Junta de Mujeres Políticas

**Por Argimiro León MERIDIANO**

Tepic.- La presidenta del CEN de la Junta de Mujeres Políticas, Yolanda Rodríguez Ramírez, indicó durante su visita por Nayarit que dicha organización es de corte plural y no pertenece a ningún partido político en lo particular, ya que sólo trata de buscar solución a los obstáculos de las mujeres para acceder al Poder.

Indicó que las mujeres hacen política en su hogar, en las comunidades, en los sindicatos, universidades y hasta en sus negocios propios, sin embargo "nunca se nos reconoce la participación por parte de los varones que consideran como suyo el espacio de hacer política, pero en grupos o partidos políticos".

Previo a la reunión donde se conformó el Comité Estatal de Mujeres Políticas, a la que asistieron personalidades como Alicia Monroy de Cambero, aspirante a la alcaldía de Compostela por el PRI; María Eugenia Jiménez de Vargas, ex-dirigente estatal perredista; María Luisa Hermosillo González, dirigente priísta, entre otras, la lideresa nacional del organismo dijo que hay ciertos obstáculos, como el cuidado de los hijos y el trabajo doméstico, que impide a las mujeres entrar de tiempo completo a la política.

Afirmó que las orga... nes no gubernamentales... dirigencias tienen especial... pación en política y por ello la... de Mujeres Políticas A.C., ... mada por amas de casa, re... diputadas y funcionarias de... sas ideologías políticas est... jando para reivindicar el... de la actividad política como... hacer humano.

También, explicó Rodr... Ramírez que en la acutalida... gún partido político ha reco... la importancia que tiene la p... que hacen las mujeres "y po... tenemos que buscar los espac... poder que nos correspond... que haya equidad de género... podamos arribar a cargos de... ción popular o a los lugares... se tomen decisiones y no nos... cen para hacer "talacha" qued... se los varones con todo el... Público".

La dirigente indicó... perspectiva de género en las p... cas públicas será el mecanis... permitirá identificar, cuestio... valorar la discriminación, des... dad y exclusión de las muje... fin de que estas prácticas no... su desarrollo.

Aseguró que esta orga... ción representa la oportunid... replantear la forma en que... la igualdad de género en las... las; de señalar y apuntar cóm... rregir el acceso desigual de... mujeres a los servicios de salu... reformar los términos en q... establece el poder y la... en las familias; de tomar deci... y proponer nuevos enfoques... medios de comunicación... forma en que las mujeres son... y representadas.

## Bloqueado proyecto del Ejecutivo

# Peligra capital de transportistas

* Urge ayuda del gobierno para destrabar el proyectos de modernización de unidades, afirmó Garnica Pineda

* Desesperados camioneros ante la falta de cumplimiento de la promesa de Antonio Echevarría

**Por Miguel Gómez / MERIDIANO**

Tepic.- Para los trabajadores del volante que forman parte de la Federación de Trabajadores de Nayarit de la CTM, es necesario que el ejecutivo estatal los ayude para que sean liberados las concesiones o permisos, pues estos tienen que estar pagando la cantidad de más de 2 mil 500 pesos por meses por tener las unidades en los patios de la empresa constructora, los enganches ya fueron entregados y de no solucionarse pueden perder el capital invertido, aseguró el líder de la Sección 5 de Trabajadores del Volante del municipio de Tepic.

Luis Garnica Pineda, secretario general, dijo que sus compañeros de gremio están desesperados, pero a la vez tienen paciencia por la promesa que hizo en público el gobernador de Nayarit, Antonio Echevarría Domínguez, durante una audiencia pública, precisó el líder camionero que ya han pasado muchos meses y el proyecto aprobado por el ejecutivo está bloqueado por mandos medios, tenemos confianza en salir adelante con este proyecto de modernizar y ampliar las nuevas rutas de transporte para el Municipio de Tepic. Que los chóferes de esa organización son personas de palabra que cumplen, y la prueba esta en las primeras 40 unidades que salieron a rutas (camiones verdes) " no hay un solo permisionario de estás unidades que deban o este atrasado en sus abonos ante las empresas constructoras de camiones", la intención de nuestra organización es apoyar la propuesta del ejecutivo estatal como nos comprometimos durante su campaña, ya que una cosa es la política y otra es el bienestar de la ciudadanía y las familias de los camioneros.

Garnica Pineda, solicita en nombre de sus representados, que gire instrucciones para que quiten el obstáculo de donde se quedó detenido el proyecto de la "modernización del transporte para Nayarit", pues actualmente sus compañeros tiene que pagar la cantidad de 2 mil 500 pesos por mantener las unidades en los patios de la empresa que fabrico los camiones, algunos más tienen que pagar los réditos del enganche que tuvieron que dar para tener la oportunidad de tener su propia unidad.

## EL GRILLO EN PANTUFLAS

### EL REGRESO DE LOS FAIFES

**Por Mario Coz / Especial para MERIDIANO**

Fue una noche en el Complex plena de risotadas. Y es que Arturo Orizaga y Roberto Ambríz (Carpoo y Radulfi) ofrecieron una actuación chispeante, entregada, al máximo de su poder histriónico.

Los Faifes, nombre inventado para designar toda clase de persona menesterosa, sea "trampa", vagabundo, menesteroso, presidiario de la peor ralea, es una obrita de teatro que compuse hará cosa de 18 años. Llegó a las más de cien representaciones, a intervalos, no crea usted que de manera continua, y que ahora decidieron volver a poner en escena, por festejarse los 32 años de la Universidad.

De paso, aprovecharon para entregarme un bello pergamino, firmado por el rector, los actores, los artistas que acudieron al evento. Un buen documento lleno de firmas. Esto, según explicó Orizaga, como reconocimiento, que porque los homenajes deben hacerse en vida del homenajeado. (Ojalá y no sea que ya vaya a pirarme). Bueno, es el caso que, sin fingida modestia, no he hecho sino un poco de lo que debería hacer como autor esforzado, pero de todos modos agradecí infinitamente la buena voluntad que me muestran mis amigos. Aquello se puso bien, abrazos por aquí, felicitaciones por allá, algunas palabras al respecto. Hasta yo, tan retraído, largué un rollo, micrófono en mano, en el que, en esencia, dije que me había permitido aligerar la obra de Los Faifes, que había sido un puñetazo en el estómago de los espectadores allá cuando se estrenó. Bueno, la aligeré porque en primer lugar todos tendemos a madurar y adquirir un poco de conciencia. Así, dije, he comprendido que los humanos hemos sido hechos para crear belleza. Y eso había pretendido, modificando un poco Los Faifes, pero, acerca del resultado, el público tenía la palabra.

Lo cierto es que la actuación levantó bastante mi libreto. Imagínese usted un Orizaga sudando a chorros, vestido como el peor de los pordioseros (al grado de que un despistado vigilante del Complex de plano lo desconoció y no lo dejaba entrar, cuando Orizaga tuvo que salir por algún motivo, de ahí de dicho centro universitario, vestido con su atuendo de menesteroso). Juan Lamas filmó el evento, mostrando siempre su solidaridad y hermandad con éste su servidor, y al final nos regaló a todos el diseño que quisiéramos de sus bellísimos "modulamas" que realiza en el power point de su computadora. Genial.

Se siente bastante bien recibir la estimación de tanta gente. En verdad que es una experiencia nueva para mí. (A ver si no me aficiono a ello).

Qué decir del "Gabacho", funcionario del Complex, quien me hizo un gran regalo al filmar todo el show y transmitirlo por Internet.

Aproveché para entregarle a Orizaga el disquete de una obra que he venido trabajando por años; "El tigre de Alica", que, según creo, ya está lista para escenificarse. Una obra muy costosa, por el vestuario y toda la ambientación de la época de Lozada. Pero a lo mejor el rector Javier Castellón se anima a patrocinarla, o quizá el mismísimo Toño Echevarría.

Los Faifes trata de unos presidiarios que son obligados a participar de una obra de teatro, según la idea de un director y dramaturgo, quien considera que puede ser buena terapia para la rehabilitación de los presos. Claro que, en un momento dado, los reos se salen de control y hacen lo que les da la gana, provocando situaciones en verdad risibles.

El evento, sobre todo, fue una convivencia entre amigos que ya tenemos rato en esto de la creatividad. En lo personal, me reí con ganas de las ocurrencias de Roberto Ambríz, un actor-director que en verdad tiene talento de sobra.

Y aunque usted no lo crea, el Complex estuvo lleno, no sólo de mis amigos y conocidos sino también de alumnos, funcionarios. Una muy bella noche que a todos nos dejó grato sabor de boca.

Ni qué decir el gusto que le dio a mi familia, que, claro, también estuvo ahí presente. Y hasta una de mis hijas (Lía la cubana) se encargó de una mesita donde estaba a la venta el último de mis libros: "Bocadillos universitarios". Con el dinerito que sacamos de dicho comercio, nos fuimos a cenar, el clan familiar, sin dejar de comentar esto y aquello de la velada.

Los Faifes todavía tendrán algunas presentaciones más, mismas que con tiempo les anunciaré. Se divertirá de veras, no lo dude.

# NAYARIT OPINA

**Por RAL**

... el Sr. Gobernador Constitucional ...nio Echevarría haya decidido incli... ...tido que en estos momentos hace ...ralismo, ahora pagarán sus cuotas ...sta de muchos vuelos y atraerá a ...os que todavía no pertenecen a ...esde luego político, por lo que se ...linación del Gobierno del Cambio ...ndicativo hacia que rumbos las ... voltear para luchar contra otros ...ncuentran con ansias de volver al ...ancha poco amistosa y de mucho ...r los primeros lugares en el prose... ...por que, estamos seguros que el ...un cuando no lo quiera será el guía ...le sigan en su decisión de mejorar ...tenga la historia negra del priismo, ...ismo que voluntariamente el pue... ...as riendas de la nación con la ...e cambien la fisonomía todos los ...cuentran en el poder nacional, que ... sus experiencias por lo menos ...honestos que harán lo posible por ...rupción en todas las decisiones ...intocable, por lo tanto es bastante ...ad de llevar por buenos caminos ...destinos de una nación destrozada ...nas se sostiene en este panorama ...re por las siembras de la droga, ...s trae por que no tenemos hasta la ...edicar nuestros esfuerzos, ya que ...está para escoger, sin embargo ...uerzo considerable el Presidente ...bién créditos por varios millones de ..., un presupuesto que se convierte ...ajo y generador de empleos para ...formidad que existe por los malos ... finanzas públicas que les falta ... se dan continuos cambios en las ... se les hace y las rechaza el ...dir las consecuencia para después ...o, una inestable política que hasta ... demostrada con los ijpuestos que ...al comercio de los libros, algo que ...ue ver directamente con la cultura ...lo de México, no encuentro esta ...tifique sin embargo el Gobierno ...archa atrás y no llevará ningún ...chatarra que son los que se dicen ...tura que representan la sabiduría ...n, por lo menos Carlos Fuentes ya ...quilo. De todas maneras no es la ...el Gobierno cambia de opinión en ...s creando una situación que nada ...senta ante la indiada que sospe... ...ecisión al Presidente Fox para no dejarse engañar por las críticas de los eternos opositores y manejadores de la incongruencia como es el priismo, que no desaprovecha oportunidad para gritar su desesperación por volver al cacicazgo de 71 año que manejó al ritmo de la revolución mexicana, otra comedia que solo sirvio para enriquecer a unos cuantos que se llevaron los impuestos en los bolsillos al extranjero sin embargo ningún partido político reclama nada en justicia para con el pueblo o en defensa de sus bienes que solo para unos cuantos sirven a la hora de entregar los enceres de la burocracia que esa situación que los ha convertido en cínicos no convence al pueblo que nunca se castigue ni a los mayores ni menores niveles de corrupción que siempre se van de paseo a gastar los impuestos del pueblo. Por eso es importante que el Sr. Gobernador se haya inclinado por pertenecer al Panismo un partido que su historia no es tan cruel ni tan negra como la de los priistas que el pueblo los juzga como los que han aprovechado todo los espacios políticos para enriquecerse sin que sean molestados por alguna administración que se tenga respeto por el poder Judicial que se queda mudo, ejemplos existen miles de casos reprobables y de la sumisión del pueblo ante la carencia de una justicia que les imponga castigos ejemplares a la bola de rufianes que como senadores o diputados cobran sus emolumentos cada quincena dinero de un cinismo atroz, por lo que se reclama que otros partidos con más visión en el futuro se impongan y la ley sea el castigo a los malos políticos y funcionarios que se roban los dineros del pueblo, todo un desgarriate que sufrimos por que nuestras autoridades no hacen caso de exigir la tan llevada Justicia que cada seis años se dá en los principios del federalismo. Esperemos que esta nueva inyección de gente joven y de bastante experiencia en la luha social le sirva al Papado Panista para que aproveche la oportunidad que el pueblo le ofrece de que cuide los dineros y los bienes de nuestra nación subdesarrollada un tanto olvidada de la mano de la decencia y que le ofrece gente como Echevarría que entregan sangre nueva a otro tipo de conductas sea para bien de México y de nuestro pueblo que ahora se tienen fe en el futuro de este país olvidado de la decencia para oportunamente decapitar la corrupción, eso es lo que significa la entrada de nuevos elementos al partido del PAN estableciendo una línea ventajosa en los principios democráticos en donde se respetan todas las libertades. Es fácil entender que el Papado Panista le dará mucho gusto que este tipo de nuevos miembros le lleven a fortalecer sus grupos por que ahora se precisa de nuevos elementos que es urgente aparezcan en las pizarras de la publicidad nacional con otra dimensión,

¡Bien por el Tigre! Así sea.

**El cambio se dio**

# A la vista el contenido de mi II Informe: Dávalos

**Por Miguel Gómez / MERIDIANO**

Tepic.- En próximos días el alcalde del municipio de San Blas al igual que sus otros 19 homólogos de la entidad tendrán que realizar un informe de actividades y hechos realizados durante el segundo periodo de gobierno municipal, para el edil sanblaseño "los hechos del cambio" están presentes a la vista de los habitantes de este municipio, pero que además es necesario dar los detalles de qué forma se están gastando los impuestos que paga cada ciudadano.

Alejandro Dávalos Valdez, presidente municipal de San Blas, explicó que la administración pública que preside, se han realizado caminos carreteros que nunca habían sido atendidos por más de 20 trienios de administración municipal, ahora son una realidad, este tipo de obra hace que las comunidades tengan un mejor beneficio al poder hacer llegar sus productos a la capital y de igual manera que de la capital les llegue servicios y productos a un costo más bajo.

Resaltó que para que estás obras fueran una realidad, fue importante la participación del ejecutivo estatal, Antonio Echevarría Domínguez, "los recursos económicos federales que nos asignan a los municipios son muy raquíticos, pues en dos años que llevamos no podemos solventar todas las necesidades que tiene el municipio", de ahí la importancia del año directo que nos ha brindado el "gobierno del Cambio".

La ética y la honradez, nos han hecho a está administración publica del XXXV Ayuntamiento de San Blas pueda hacer más obra de la prevista, en la obra del adoquinamiento que inicia desde la Plaza Publica hasta la Plaza del Borrego donde se inauguro la primera etapa, nos falta la segunda que será la instalación del alumbrado publico, pero aquí dejo claro que el recurso previsto se ejecuto y buscando mejores precios y servicios nos quedo más de 1 millón de pesos.

Por ultimo Dávalos Valdez, preciso que está por iniciar una obra importante para este Puerto de San Blas, el proyecto de hacer la entrada de cuatro carriles desde el crucero de Matanchen hasta el puente de la cabecera municipal de San Blas, es una obra de más de 2 kilómetro, está por liberarse el expediente técnico por parte de la Secretaria de Comunicaciones y Transportes y adelante con este propósito.

*A todos aquellos que tuvieron la*
*la oportunidad de gozar la corta*
*presencia del*

## Ing. Hugo López Altamirano

*Les comunico que con motivo de su segundo aniversario luctuoso, en su memoria, se oficiará una misa el día 28 de agosto a las 6:30 PM en la Parroquia del Sagrario*

*Agradecemos su asistencia.*

Profra. Ana María Altamirano González
e Hijos


¡Que viva el campo!

Banco del Bajío con el respaldo de FIRA, apoya créditos para las siguientes actividades:

- Agrícola
- Forestal
- Ganadera
- Pesquera
- Acuacultura
- Avicultura
- Porcicultura
- Apicultura

- Compra de maquinaria y equipo agrícola.
- Adquisición y transformación de materias primas.
- Comercialización de la producción.

Porque queremos ¡que el campo viva!

Acércate a Bajío, el Banco con mayor crecimiento en el sector agropecuario a nivel nacional.

Tenemos presencia en todo el país.

No es necesario que acudas a una sucursal, sólo comunícate sin costo:
Banco del Bajío: 01 800 4710400 en toda la República Mexicana o al (3) 640 3111 en la Cd. de Guadalajara.

www.bajionet.com.mx www.fira.gob.mx

Operaciones mínimas de $ 3,000,000.00

BANCO DEL BAJÍO

FIRA



GOBIERNO DE NAYARIT

LOS HECHOS SON EL Cambio

TIENES UN GOBIERNO CERCANO
AUDIENCIAS PÚBLICAS
EN LOS MUNICIPIOS DEL ESTADO

Segundo Informe de Gobierno

Secretaría de Educación Pública
del Estado de Nayarit

SEP

# PRONABES-NAYARIT

CONVOCATORIA
CICLO ESCOLAR 2001-2002

El Comité Técnico del Programa de Becas y Financiamiento para estudios de tipo superior del Estado de Nayarit **(PRONABES-NAYARIT)**, con fundamento en las Reglas de Operación publicadas en el Diario Oficial de la Federación el 16 de marzo de 2001, emite la presente convocatoria al concurso de selección para el otorgamiento de becas a estudiantes que inicien o continúen estudios en instituciones **públicas** de educación superior en el Estado.

**Requisitos para participar:**

a) Ser ciudadano mexicano,
b) Haber concluido estudios de nivel medio superior,
c) Haber sido aceptado como alumno de nuevo ingreso en una institución **pública** de educación superior, o
d) Que se encuentre realizando estudios en programas educativos de nivel superior y haya cursado y aprobado la totalidad de las materias (asignaturas, módulos o créditos) que correspondan al plan de estudios del ó los ciclos (años) escolares previos a la solicitud de beca y haber alcanzado un promedio mínimo de calificaciones de 8.0 (ocho punto cero) o su equivalente en una escala de 0 a 10 con mínimo aprobatorio de 6.0 (seis punto cero),
e) No contar con algún beneficio equivalente de tipo económico o en especie otorgado para su educación por un organismo público o privado al momento de solicitar la beca,
f) No contar con un título previo de licenciatura,
g) Provenir de familias cuyo ingreso familiar sea igual o menor a tres salarios mínimos mensuales. Mismo que estará sujeto a verificación.

**Clasificación, monto y duración de las becas:**

- Las becas se ofrecerán para realizar estudios en programas de técnico superior universitario o profesional asociado y de licenciatura que se ofrezcan en instituciones **públicas** de educación superior de la entidad.
- La beca consistirá en un estipendio mensual de ayuda de sostenimiento, cuyo monto será variable según el ciclo escolar en que el estudiante se encuentre inscrito en el programa educativo.
- La beca cubrirá el período anual de 12 meses.
- Para el ciclo escolar 2001-2002, el monto de la beca será en la forma siguiente:

1º año del plan de estudios: $ 750.00(setecientos cincuenta pesos 00/100 m.n.)
2º año del plan de estudios: $ 830.00(ochocientos treinta pesos 00/100 m.n.)
3º año del plan de estudios: $ 920.00(novecientos veinte pesos 00/100 m.n.)
4º año del plan de estudios: $ 1,000.00(un mil pesos 0( 100 m.n.)
5º año del plan de estudios: $ 1,000.00(un mil pesos [illegible]/100 m.n.)

- Las becas tendrán una vigencia igual a la duración oficial de los planes de estudios y se sujetarán a los siguientes lineamientos:
  a) Para programas de técnico superior universitario o profesional asociado, de dos a tres años, según la duración oficial del programa, y
  b) Para programas de licenciatura, de cuatro a cinco años, según la duración oficial del programa.

**Recepción de solicitudes:**

1. La recepción de solicitudes dará inicio el 27 de agosto y concluirá el 14 de septiembre del presente año, de lunes a viernes, de las 09:00 a las 15:00 horas, en las siguientes **instituciones públicas de educación superior**:
   - Universidad Autónoma de Nayarit, en la Dirección de Servicio Social y Becas.
   - Instituto Tecnológico de Tepic, Depto. de Servicios Escolares.
   - Universidad Tecnológica de Nayarit (Xalisco), en Depto. de Servicios Escolares.
   - Instituto Tecnológico del Mar No. 6 (La Cruz de Huanacaxtle, Bahía de Banderas). en la Subdirección Académica.
2. El aspirante deberá realizar los trámites personalmente, en la institución **pública** de educación superior donde se encuentre inscrito.
3. Al concluir su trámite de solicitud el aspirante recibirá un número de folio, el cual servirá para identificarlo durante el proceso de selección.

**Documentación a entregar:**

1. Acta de nacimiento (original y 2 copias), sin tachaduras o enmendaduras (el original será devuelto).
2. Certificado de bachillerato (original y copia), sin tachaduras o enmendaduras (el original será devuelto), o constancia de terminación de estudios (original y copia).
3. De estar estudiando actualmente educación superior, presentar constancia de estudios (original) que ampare las materias cursadas del plan de estudios correspondiente a los ciclos (años) escolares previos, expedida por su institución.
4. Dos fotografías tamaño infantil (2.5 x 3.0 cm) recientes, sin haber sido utilizadas.
5. La solicitud de beca que le será entregada en su institución pública de educación superior.
6. El estudio socioeconómico que se le aplicará en su institución pública de educación superior.
7. Firmar la constancia de que no se cuenta con algún beneficio equivalente de tipo económico o en especie, otorgado para su educación por un organismo público o privado, al momento de solicitar la beca.

Será cancelado el proceso de otorgamiento de beca, cuando el solicitante proporcione datos falsos o incompletos en la documentación e informes requeridos por el PRONABES-NAYARIT.

**Procedimiento de selección:**

El Comité Técnico del PRONABES-NAYARIT procederá a evaluar las solicitudes conforme a lo establecido en las Reglas de Operación, y otorgará las becas con base en los dictámenes que le presente el Secretario Ejecutivo y en los recursos con que cuente el Fideicomiso.

**Derechos y obligaciones:**

Son compromisos de las instituciones públicas de educación superior que cuenten con becarios del PRONABES-NAYARIT, las establecidas en el Capítulo X, numeral 3, y demás relativas de las Reglas de Operación del PRONABES.

Serán derechos y obligaciones de los becarios del PRONABES-NAYARIT, las contenidas en el Capítulo X, numeral 5, de las Reglas de Operación del PRONABES y las demás que se establezcan en el Reglamento de Becas y otras disposiciones aplicables.

**Resultados del concurso de selección:**

Serán dados a conocer el 12 de octubre del presente año en su institución pública de educación superior.

Mayores informes en su institución pública de educación superior; o en el Departamento de Educación Superior de la Secretaría de Educación Pública del Estado, ubicado en las Avenidas del Parque y la Cultura, Fraccionamiento Ciudad del Valle; y en la Representación de la SEP en el estado, sita en Av. de la Cultura No. 267, Fraccionamiento Ciudad del Valle, Tepic, Nayarit, o a los teléfonos: 213-50-10 y 214-43-64, con horario de atención de 08:00 a 14:00 hrs., de lunes a viernes.

**Tepic, Nay., Agosto de 2001**

EL COMITÉ TÉCNICO DEL PRONABES-NAYARIT

# REFLEXIONES

## Con voluntad y tenacidad, Polo Domínguez, consolid[a] ambulancias equipadas para el estado de Nayarit

**Por Guillermo Flores Mendoza/Especial para MERIDIANO**

Es evidente que el ser humano llega hasta donde quiere, cuando hay voluntad, cuando existe en forma natural un principio de responsabilidad. Como lo dirían mis grandes maestros de psicología, lo que hace la gran diferencia entre las personas que se dan por vencidas y otras que luchan por su sobrevivencia es su PERSPECTIVA. Mientras algún individuo se rinde frente a sus circunstancias otro decide trascender las mismas y encontrar un sentido a su destino. Este es el caso de Polo Domínguez, el cual a logrado consolidar metas que no se generaron en 20 o 30 años de trabajo. Por eso es importante manifestar que la mayoría de las responsabilidades son situaciones propias, ya que uno decide someterse a los golpes duros o puede elegir apoderarse de sus dificultades con una buena auto/imagen pero que no genera nada. Hay múltiples administradores que se manejan con acciones que solo les permite estar dentro del glamur, mientras sus instituciones están fisuras fracturadas a puntos de llegar el derrumbe total, pero usted los puede ver en los periódicos de circulación local, casi diario con las fotografías tamaño familiar, pero con una mentalidad enana, incapaz de solucionar la problemática que se tiene en el interior de estructuras que son fundamentales para el buen funcionamiento de nuestro estado. Desdichadamente esta clase de gentes continua vegetando en la administración de Antonio Echevarría Domínguez, ¡No porque él lo quiera!, porque no los puede quitar, ya que existen en nuestro medio local y nacional valores entendidos con grupos políticos donde se arrastran cantidades multimillonarias. Días atrás le informe como Polo Domínguez con la relación que tiene con el grupo de Nayaritas, radicados en la Unión Americana, fraguo, un proyecto para colocar en el Hospital General de Tepic un equipo llamado TOMOGRAFO. Si usted supiera el salto que se logra al tener en nuestro medio dicho equipo y la utilidad que le brinda al galeno para manejar; con la hoy llamada calidad, un diagnostico oportuno que permita salvar vidas en horas o minutos; comprendería la gran trascendencia que toman las unidades médicas del Estado de Nayarit. Dicho evento paso como otros más que no se les ha dado la importancia que merecen. Le puedo asegurar que si otra institución llegara a obtener dicho equipo, llamaría a todos los medios de comunicación, harían desayunos comidas y cenas con la finalidad de dar a conocer la conquista de la llamada tecnología del siglo XXI. Pero la sencillez del buen polo solo quedo en un acto interno de agradecimiento hacia un grupo de Nayaritas que se han identificado con otros médicos donde el Señor Gobernador entrega reconocimientos de GRATITUD, y les dijo, que se sintieran en casa como Nayaritas, ya que nuestro pueblo desde aquel día los adoptaba como hijos predilectos de esta tierra. Una vez más, el Secretario de Salud, con un trab[...] do, consolida 11 AMBULANCIAS P[...] EL ESTADO DE NAYARIT, de las [...] cuentan con los equipos más [...] que usted pueda imaginar. Si uste[...] el programa televisivo de rescate [...] observar en cualquier momento [...] ciudad, a dichos equipos pero pin[...] los colores de la Secretaría. Es [...] todo el sistema o personal de salu[...] lo manifiesta trae la camiseta bien [...] que se cuentan con elementos ido[...] que todo lo planeado pueda llevar[...] muchas veces no es importante el [...] la Institución para manifestar, cara[...] pital tiene tal institución federal, cu[...] ten cientos de irregularidades. En [...] des médicas que tiene la secretaría [...] le puedo referir que tiene como pri[...] personal directivo con algunos [...] personas que estudian los problem[...] ponen soluciones. Segundo. Pers[...] línea u operativo que tiene un discr[...] de libertad o de autonomía que [...] cumplir con los objetivos y normas [...] aun nivel más alto. Aunque no [...] de grandes hospitales, cierto pers[...] nivel llamado STAFF no tienen re[...] dades directas con relación a las [...] productivas tal es el caso de actua[...] tadores, abogados, etc. Que traba[...] sejando él más alto directivo o bien [...] do en problemas concretos a los qu[...] en actividades directas con la po[...] Estos funcionarios tienen una gra[...] cia en los procesos en las política[...] les, en el financiamiento y en la pro[...] de muchas otras acciones que no [...] son apreciadas por el personal qu[...] Con esta actividad, una vez más qu[...] claro la política del Señor Gobernad[...] nio Echevarría Domínguez, el cual [...] cumplido a su pueblo, dedicando re[...] importantes sobre todo al rubro edu[...] en segundo lugar para el sector sal[...] institución consolidando objetivos [...] jos de relación humana e inversión [...] que le permita diversificar sus recurs[...] consolidar equipos que no se tenían [...] son un claro reclamo de nuestras so[...] en los diferentes municipios. Y le ma[...] que son reclamos, porque en cada A[...] cia Pública, le solicitan a nuestro buen [...] Toño, la clásica ambulancia. Muchas [...] ciones están en espera de la regula[...] de autos así como camionetas que la [...] Procuraduría General de Justicia, co[...] da por el Lic. Bañuelos al cual se le [...] una solicitud firmada por J. Isabel [...] Ochoa, cuando fue presidente del [...] del Estado y el Actual Secretario [...] Doctor Leopoldo Domínguez Gonz[...] la finalidad de que esas 100 unidades [...] habilitadas como ambulancias y pu[...] cubrir todas las necesidades que [...] estado hasta en el más lejano y [...] pueblo que tenga el estado de Nay[...]

# CAMBIO SOCIAL

**Martha Elena García de Echevarría / Especial para Meridiano**

El regreso a clases es una etapa difícil, muy difícil para muchas familias en Nayarit, adquirir los útiles escolares resulta ser sin duda un problema grande, que en ocasiones orilla a los padres a desistir de su intención porque sus hijos acudan a la escuela, una situación lamentable.

Inspirado por este fenómeno, hoy precisamente en punto de las diez de la mañana en la Plaza de Los Constituyentes, DIF Nayarit pondrá su mejor voluntad en apoyar a niños y niñas de Tepic que habitan en familias de escasos recursos económicos, nuestro programa "Útiles escolares para quien más lo necesita" que beneficiará en el arranque a mil menores.

Es prudente recordar, que el gobierno del cambio de Antonio Echevarría, entregó más de 14 mil becas económicas a igual número de estudiantes con el propósito de apoyarlos en su educación, en Tepic, fue significativo el número de beneficiados y nuestro programa pretende ser un "extra" dirigido a aquellos que no recibieron el estímulo económico pero que igual su necesidad está presente.

Cada uno de los mil alumnos [...] que reciben hoy su mochila con útiles [...] se les practicó un estudio socioeco[...] arduo trabajo que realizó nuestro [...] social para quienes tengo solo agra[...] por la suma de su esfuerzo aunque [...] esta estructura ciudadana no sea de [...]

He dicho con insistencia que la [...] Asistencia Social que presido [illegible] siem[...]pre, del manejo de programas previamente esta[...]blecidos, las razones, muchas pero si hubiera [...] esgrimir solo una, sería la necesidad [...] creemos que en la educación [illegible] nuevas alternativas como esta que hoy [...] en marcha.

"Útiles escolares para quien más lo nece[...]sita" es un programa que responde a una nece[...]sidad específica, sustentada en la [illegible] la petición constante y ahí, siempre [...] quien lo necesita, con quien [illegible] estudie seguiré estando DIF Nayarit [illegible] tución que no ha sido ni será sola la que [...] administre por inercia programas [illegible] seguiremos impulsando nuevos programas [...] este en temporada de regreso a clases [...]

Cualquier comentario sin [illegible] por favor a [illegible]

Comunícate sin costo desde [...] municipio a DIF Nayarit al 01 800 [...] en la misma línea utiliza nuestro [...] "Estamos para Apoyarte".

El gobierno de hoy así lo dijo y así lo cumple.
La libertad de expresión es un hecho indiscutible.

Acciones hoy para el México del futuro.

MÉXICO GOBIERNO DE LA REPÚBLICA

Experimentos electorales

# Convoca Alemán a ´histórico´ pebliscito en Veracruz

* A partir de esta fecha los veracruzanos forman parte del ejercicio de gobierno, apuntó

**Veracruz.-** El gobernador de Veracruz, Miguel Alemán Velasco, convocó los electores de esta entidad a participar en el plebiscito sobre la administración de justicia, obras públicas, pueblos indígenas, la planta nuclear de Laguna Verde y la celebración de una cumbre en el centro arqueológico de Tajín, al que calificó como el primero que se realiza a nivel nacional.

El Consejo General del Instituto Electoral Veracruzano (IEV) se instaló formalmente a las 9:10 horas de este domingo, para recibir en las urnas a cuatro millones 200 mil personas, aproximadamente, convocadas.

Al acudir a votar, Alemán Velasco, aseguró que a partir de esta fecha los veracruzanos forman parte del ejercicio de gobierno, "y obliga a hacer o no hacer las cosas como gobernantes".

El plebiscito fue criticado por la oposición, que consideró que representa un gasto innecesario y tiene el único objetivo de fortalecer al gobernador, militante del Partido Revolucionario Institucional (PRI).

El IEV indicó que se destinaron 32 millones 400 mil pesos para este proceso, con el cual espera rescatar e incorporar esta "figura democrática" en la Carta Magna. Notificó que 179 mil 303 ciudadanos fueron insaculados como funcionarios de casilla, de los cuales se capacitó a 30 mil 108, para recibir las opiniones que los ciudadanos emitan. También participan, en calidad observadores, funcionarios electorales de 11 estados del país.

Las autoridades estatales determinaron aplicar ley seca a partir de las cero horas de este domingo, mientras que las 511 agencias del Ministerio Público del fuero común permanecen en guardia. Los resultados serán dados a conocer el próximo sábado.

Invitado de calidad

# Confirma Rivera Carre[ra] asistencia a informe d[e]

* ·Si no existe ningún imprevisto, el cardenal estará ahí·, señala su vocero, Gerardo López Becerra

México.-A seguir el camino de la vida y no el de la violencia, conminó el cardenal Norberto Rivera Carrera en su homilía dominical, al confirmar que asistirá al primer informe de gobierno del presidente Vicente Fox.

·Si no existe ningún imprevisto, el cardenal estará ahí·, señaló su vocero, Gerardo López Becerra, en ausencia del jerarca católico.

En su homilía de este domingo, el arzobispo primado de México señaló que seguir el camino de la muerte conlleva a la mentira, la hipocresía y la opresión al pobre.

Durante esta celebración, en la que le otorgó la comunión a una docena de niños, el jerarca católico se refirió a la necesidad de seguir lo que dictan los mandamientos por-

El "Pac man" biológico

# Se crea micromáquina para implantar ADN en células

* Opera a nivel celular y es capaz de atrapar de atrapar globulos rojos de forma individual

Una máquina que opera a nivel celular y es capaz de atrapar de atrapar globulos rojos de forma individual fue creada por ingenieros de los Sandia National Laboratories.

El investigador Murat Okandan explica que el objetivo de esta técnica es lograr una micromáquina que pueda pinchar una célula e inyectar en ella Ácido Desoxirribonucléico (ADN), proteínas o medicamentos para luchar contra ataques biológicos o químicos, desequilibrios genéticos e invasiones naturales de bacterias y virus.

Este dispositivo fue bautizado como "Pac-Man", por su semejanza al protagonista de los video juegos, y fue diseñado con dientes milimétricos de silicio que se abren y cierran como mandíbulas durante su viaje a través de microcanales.

El prototipo es tan pequeño que permite que sean muchos de ellos los que operen de manera paralela en un volumen compacto y cada microdispositivo pueda actuar sobre diez células por segundo.

Refiere que ahora trabajan en la sustitución de los dientes por una aguja hueca de silicio y que estas agujas permitirán inyectar ADN, ARN o proteínas muy rápidamente, incluso moléculas de medicamentos, en el interior de células vivas y en puntos precisos de sus anatomías.

El documento para el congreso

# En 700 hojas resume Fox su primer año

* Además de una relatoría detallada sobre la situación del país
* "Para mí las cosas van bien", señala Fox a unos días de su Informe

**Notimex**

San Francisco del Rincón.- El presidente Vicente Fox entregará al Congreso de la Unión su primer informe de Gobierno en un libro de 700 hojas, además de una relatoría detallada sobre la situación del país, de las cuales presentará una síntesis y un mensaje político en las que se mencionará la situación de Chiapas.

Entrevistado en su Rancho San Cristóbal, en Guanajuato, el jefe del Ejecutivo federal dijo -ante críticas sobre su próximo Informe de Gobierno-, que "todo mundo tiene derecho a hablar, a hacer críticas, de eso se trata en una democracia, que cada quien exprese lo que siente". Mas adelante, puntualizó: "para mí las cosas van bien".

Este domingo, el mandatario confirmó que entregará 700 hojas al Congreso, así como una relatoría sobre los acontecimientos que han sucedido en el país a nueve meses de gobierno. En la sesión que se realizará en la Cámara de Diputados leerá un mensaje político, dijo.

Entre los aspectos del Primer Informe, expuso que destacará el ejercicio del presupuesto en un marco de federalismo, con base en la entrega puntual de las transferencias correspondientes a las participaciones del Ramo 33 para entregar recursos a estados y municipios.

Fox sostuvo que no ha habido retraso en la entrega de estos recursos, que se ha hecho en rigurosas mensualidades, lo cual ha permitido que a la fecha se realicen más de 300 mil obras públicas en el país.

"El Presupuesto, dijo, está aplicándose y todos los programas y proyectos están en marcha; así que bajo ese punto de vista nos sentimos muy satisfechos"

Reconoció que en el país, los ciudadanos quieren escuchar la forma de atención que se ha dado a sus problemas y necesidades planteadas a su gobierno, "y quiero que todos los ciudadanos del país sepan que estoy muy claro, muy consciente de las necesidades y de los problemas, que se bien que hay desempleo".

Tambien dijo saber que hay en el país 15 millones de asalariados que hoy tienen un mejor ingreso respecto al año pasado; lo mismo sabe que existen problemas en el campo que se atienden sobre todo en el fondo para establecer las soluciones que se requieren para el mediano y largo plazo.

Para Vicente Fox se han cumplido las metas planteadas para el periodo que lleva en el gobierno, se han puesto en marcha todos los programas planteados, pero los frutos y los resultados de estos, dijo, vendrán después.

Como ejemplo citó la forma en que se ha desarrollado y extendido a todo el país la entrega de microcréditos, las becas y financiamiento para estudiantes, los programas especiales para desempleados y los planes de seguridad y combate a la delincuencia, los cuales, han alcanzado los mejores resultados de la historia al ejecutar 11 mil órdenes de aprehensión de enero a junio.

De acuerdo con el reglamento del Congreso, a las 17:00 horas del 1 de septiembre, debe estar instalado el periodo ordinario, y en su primera sesión recibe el Informe anual del jefe del Ejecutivo, que en esta ocasión será el primero que presente un gobierno encabezado por un partido político distinto al que dirigió al país por 71 años.

En cumplimiento con esta reglamentación, los ocho partidos políticos representados en la Cámara baja deben presentar sus respectivas posiciones en torno a este primer año de gobierno, en lo que será la apertura del periodo en el Congreso durante la sesión solemne instalada para el Informe.

Los distintos sectores del país se han pronunciado porque este Informe sea presentado en términos objetivos sobre cuál es la realidad política, social y económica del país y algunos, como el empresarial, incluso han pedido que el presidente convoque el 1 de septiembre a un pacto nacional que conduzca hacia la recuperación económica.

Gloria
Restaurant
y Lerdo, altos

Meridiano

# Sociedad

Caga Gallo

Hoy es Lunes 27 de Agosto de 2001 | Edición: Mónica Treviño | Diseño: Imelda Ramírez

# GRAN APERTURA DE GOLDEN Restaurant

Después del corte del listón inaugural el C.P. Esteban González, felicitó al propietario del lugar, Arq. Ramiro García. (Fotos: Héctor Torres).

Lic. Rafael García Hernández y Arq. Ramiro García (Fotos: Héctor Torres).

Familia García Bertrand.

Familia García Hernández.

María Barra
MERIDIANO

Tepic.- Ante la presen... amigos y familiares del ...tecto Ramiro García, se ... a cabo la inauguración ... Golden Restaurant, sien... contador público Este... González Garza, en re...entación el señor Justino ... Arce, presidente munici... de Tepic, el encargado de ... el corte del listón inau... Enseguida el propieta... del lugar arquitecto Ramiro ... realizó un brindis, en ... agradeció a todos sus ...tados por haber asistido ... día tan importante para ... asimismo hizo extenso su ...adecimiento a todos los ... de alguna u otra forma le ...yaron para que este pro... se hiciera una realidad.

Para celebrar este acon...miento se ofreció una ex...sita cena en donde los ...stentes disfrutaron de las ...cias que Golden restau... ofrece a sus clientes.

Golden Restaurant, ofre... una gran variedad de ...tillos, así como cortes de carne de primera calidad, además tendrá para consentir a sus clientes su desayuno buffet todos los días.

En este restaurante usted podrá disfrutar de queso, queso con chorizo, ricas quesadillas, papas al horno, hamburguesas Monterrey, Berlín, etc., tacos, fruta natural, hot cakes, molletes gratinados, tamales, cereal, Golden especial que consiste en arracheras, rib eye, etc., entre otros ricos platillos.

Por inauguración Golden Restaurant tiene una super promoción que consiste en su Golden Pack, mismo que incluye una hamburguesa Monterrey, una papa a la francesa y un refresco, portan solo $32.00 Pesos.

Así que no lo piense ni un instante más y acuda a Golden Restaurant en donde además de ofrecerle una excelente atención, podrá disfrutar de la gran variedad de platillos que tiene, con los mejores precios del mercado.

EL horario de atención al cliente será de 8 de la mañana a 11 de la noche de martes a domingo, descansando así el día lunes.

Golden Restaurant se encuentra ubicado en avenida Insurgentes No. 128, esquina con calle P. Guerrero, a un costado del servicio gasolinero insurgentes.

Arq. Ramiro García, Paola Peceña, Adriana Ceceña y Rafael Rivas.

Personal altamente capacitado para estar en el área de cocina.

Excelente personal el que tiene Golden Restaurant.

Golden Restaurant se encuentra ubicado en Avenida Insurgentes esquina con calle P. Guerrero a un costado del servicio gasolinero Insurgentes.

Amigos asistentes a la inauguración.

EN EL CENTRO DE ATENCION TELCEL de Ciudad del Sol en Zapopan Jalisco, se llevó a cabo el sorteo «Tu propio Premio» este fin de semana, dando fe y legalidad el Lic. Gabriel Ibarra, de Gobernación. Víctor Sandoval, Director General de Telcel Región 5 y Yessika Alcaraz Zepeda, Directora de Mercadotecnia y Publicidad, encabezaron el evento

# Realiza Telcel sorteo "Tu propio premio"

* Monedero electrónico de $ 100,000.00 para dos afortunados ganadores
* A clientes de Telcel Tepic y Telcel Apatzingan les llegó la suerte. Muchas felicidades!!!

*El pasado viernes 24 de agosto en las instalaciones del Centro de Atención de Telcel, ubicada en López Mateos No. 2200 Colonia Ciudad Del Sol en Zapopan Jalisco, se llevó a cabo el sorteo «Tu propio premio de $100,000.00» ante la presencia del Interventor de la Secretaría de Gobernación, Lic. Gabriel Ibarra Alatorre, quien dio fe y legalidad a este gran sorteo.*

*Los dos afortunados ganadores fueron el señor Daniel García, de Tepic, Nayarit; y el señor Sergio Arturo López Prado, de la ciudad de Apatzingan, Michoacán; ambos se hicieron acreedores de un monedero electrónico por $100,000.00 cada uno, canjeables por todos los productos de dos grandes tiendas departamentales.*

*En el evento se contó con la presencia del licenciado Víctor Sandoval Durán, Director General de Telcel Región 5 y con la Lic. Yessika Alcaraz Zepeda, Directora de Mercadotecnia y Publicidad.*

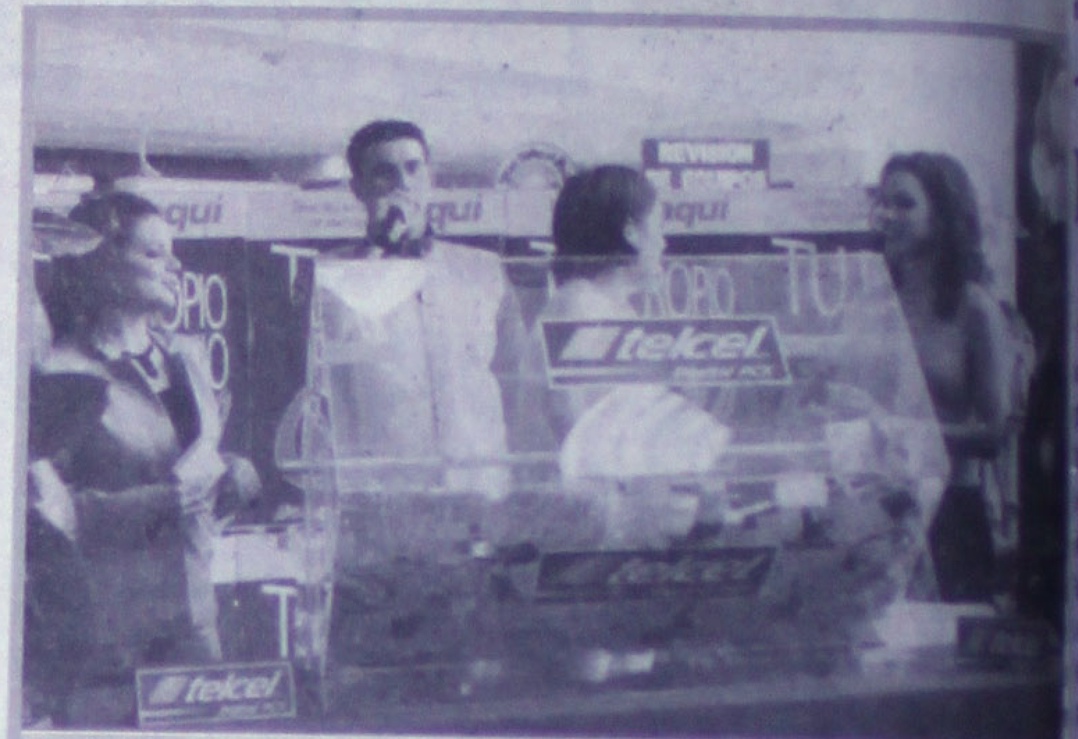

DE MUCHA EMOCION fueron los momentos cuando se realizó el sorteo. En el gran tómbola tuvieron su oportunidad todos los participantes pero la suerte solo fue para dos clientes, de Tepic y Apatzingan

Omnibus de México
MENSAJERIA Y PAQUETERIA
SERVICIO NACIONAL E INTERNACIONAL
Atendemos sus necesidades de envíos con calidad, rapidez y seguridad.

Nuestro objetivo es proporcionarle el mejor servicio en la transportación de sus sobres o paquetes.
En todos nuestros destinos* contamos con los siguientes servicios:
-Servicio Ocurre
-Recolección y entrega a domicilio
-Flete por cobrar
-Acuse de recibo*
-Venta de Guías prepagadas (OMNIGUIAS Y OMNIPAQ)
*/* Consulte destinos y servicios disponibles.
EN TEPIC, NAYARIT, AV. INDEPENDENCIA S/N COL. LLANITOS
TEL. 14 46 06 Y 13 4880
Nuestro Compromiso...¡Servirle!

Hotel San Jorge
Su hogar en Tepic

En el corazón de la ciudad y con la mejor ubicación cerca de los centros financieros.
Ofrece:

- Habitaciones totalmente equipadas con todos los servicios y comodidades
- Aire acondicionado y ventilador de techo
- T.V. Via Satélite, control remoto
- Teléfono con larga distancia nacional e internacional
- Salón para Eventos
- Amplio estacionamiento privado
- Restaurant Bar "Maxim"
- Bar "La Herradura"
- Servicio de banquetes de acuerdo a sus necesidades
- Atención personalizada
- Sábados y domingos, promoción especial en habitaciones

Habitación Doble
$270.00
MÁS IMPUESTO

¡VISITENOS!
Porque en Hotel San Jorge... Le queremos bien.
Aceptamos todas las tarjetas de crédito
Reservaciones: Teléfono y Fax: 01(3)212-13-24, 212-17-09 con 6 líneas

## SOCIALES

# El placer del Chocolate

...uchos la palabra «chocolate» significa ...quisima es la gente que rehúsa una probadita ... manjar. Y aunque la Cuaresma impone ... quién resiste el deseo de concluir los alimen... añadita de este acaramelado placer?

**...TERIO**

...olate es un dulce misterioso. Los indios de ... y S...américa cultivaron el árbol del cacao que ... vainas de cacao de donde se elabora el ...saban las semillas para elaborar una bebida ...e suponía tenía poderes afrodisiacos, y por ... cientos de años se disfrutó el chocolate ...omo bebida. El chocolate, como lo disfruta... una invención contemporánea. El «comer» ... se descubrió sino hasta el siglo XIX y se ... a nuestros días con numerosos seguidores.

**ALGUNOS BENEFICIOS**

Es un alimento perfecto, tanto por sano como delicioso: es altamente nutritivo y de fácil digestión, adecuado para reparar la fuerza perdida, conservar la salud y prolongar la vida.

Es ideal para las madres que amamantan a sus hijos, para aquellos cuyas ocupaciones los obligan a sufrir severa tensión mental, para conferencistas y todos aquellos que dan al trabajo una parte del tiempo que necesitan para dormir.

Apacigua tanto al estómago como al cerebro y por tal motivo, es el mejor amigo de quienes se comprometen en ocupaciones literarias... ¡no dudes en llevarlo a tu mesa!

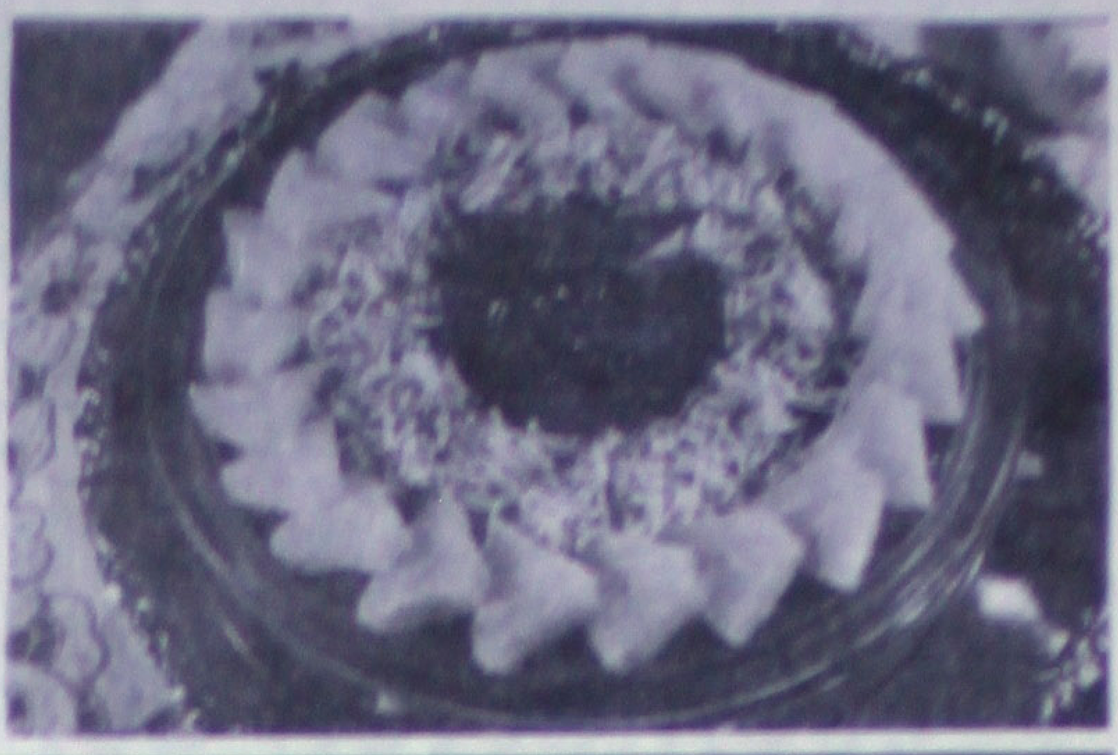

# ¿Con el cabello mojado?

¿Sali...e casa con el cabello mojado ... a c...sar un resfrío?

Por s...uesto que no, ya que los resfríos ... con...giamos de otras personas. Sin ...go, l... cabeza pierde calor más rápido ...uiqu...r otra parte del cuerpo, y mu... ...más ...n si el ...o est... mojado. Ese d...scenso ...mpe...tura sí ...ca un... baja en ...stro ...istema ...nológ..., debi...onos ...nte un ...e viru... del res...

Lo ci...to, en...s, es ...ue debi... que ...mamos con e... cabello ...do, e...aremos ... prop...nsos a ...amos.

Así e... que te ...sejam...s que, ...e todo ...n el in...o, evi...s salir ... de l...varte el ...lio y ...rocures ...ar un s...cador.

Cuand... el do... gargan...ta ace...

Si a u...eve do... de gar...anta le ...egamos ...n trata...nto nad... simpá... de cab...o moja... ...icuad... empeo... A contin...uación, ...stros co...sejos al ...pecto.

Para ...liviar el ...or (o infl...nación) ... garganta puedes ...erir líqu...os fríos con frecuencia. También te pue...e ayudar ingerir una aspirina o ...algésico.

Es re...omendable evitar el alcohol y el ...arrillo si el dolor es intenso. También ...bes evita... los alimentos sólidos.

Las g...rgaras con agua salada suelen ...viar el do...r, así como también las pasti...s para la ...garganta que puedes obtener, ... receta, ...n las farmacias.

Pero ... la suerte no te acompaña, ...empre pu...des contar con nosotros. Aquí ... indicamo... un tratamiento efectivo contra ... resfrío.

Ante ...n resfriado, debes permanecer ... un ambi...nte templado. Es bueno humedecer el am...iente con el vapor de un reci...ente con a...ua caliente o un humidificador.

También ayuda el beber mucho líquido, de preferencia jugos y tomar una aspirina (o un analgésico) para reducir la fiebre. Si la infección se ha extendido más allá de la nariz y la garganta o notas que el goteo nasal continúa luego de diez días, te recomendamos que consultes a un médico


Pensando en su comodidad
Fábricas de Francia
le ofrece 2 horas de estacionamiento
GRATIS al realizar sus compras
con nosotros, en:

Estacionamiento "CENTRAL"
calle Zacatecas esquina con Zapata
frente a Fábricas de Francia.

Estacionamiento "ALICA"
calle Zacatecas, casi esquina con
Morelos frente a la caja mágica a cuadra
y media de nuestro almacén.

Estacionamiento "RAMIREZ"
calle Zapata entre Zacatecas y San Luis.

*De esta manera agradecemos su distinguida preferencia.*


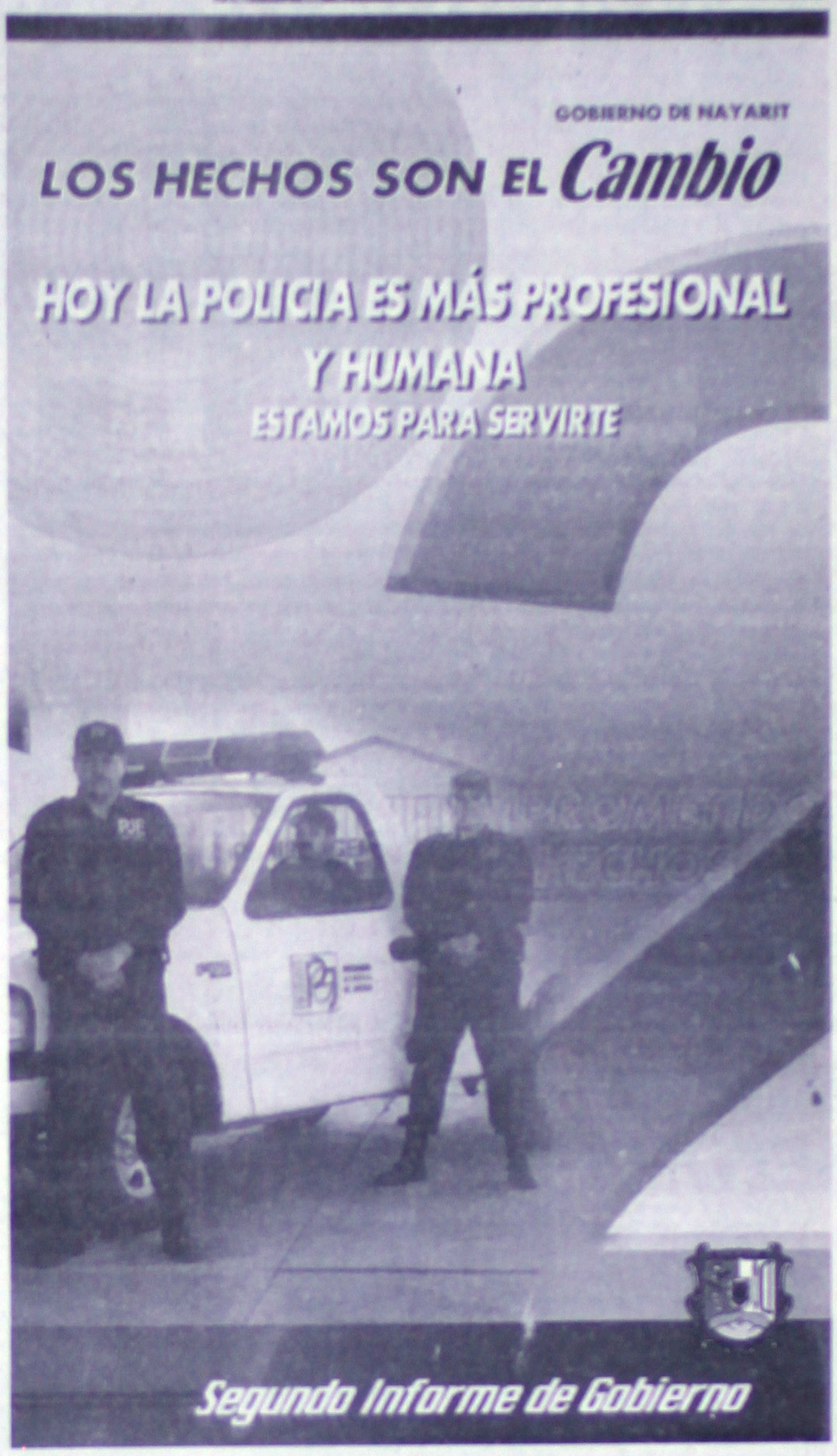


## SANTORAL DE HOY

Felicite a MONICA en su día


# Modista de alta costura

Ropa: casual, de fiesta, graduación y novias.

Estamos a sus órdenes en Calle Lisboa, número 194, departamento número 10, Cd. del Valle. Señora Bertha, llamenos o visítenos y quedará encantada.

Teléfono 210-19-33

SUPLEMENTO CULTURAL

# @spiral

CECAN
CONSEJO ESTATAL PARA LA CULTURA Y LAS ARTES DE NAYARIT
Año 1 No. 30

Lunes 27 de agosto de 2001

Publicación Semanal del Consejo Estatal para la Cultura y las Artes de Nayarit

**ACCIONES CUMPLIDAS DEL GOBIERNO DEL CAMBIO**

noticultura
LA CULTURA POR TODOS
ARTE - CULTURA - ENTRETENI...
Radio Aztlán 550
Jueves de 13:30 a 14:30 H
CECAN
¡ESCUCHA!

# Presentación del Programa Nacional de Cultu[ra]

El pasado Jueves 22 de Agosto en punto de las 18:00 hrs. se dieron a conocer los lineamientos generales que regirán la actividad cultural del 2001-2006.

En acto de celebrado en el Teatro del Pueblo "Ali Chumacero" y con la presencia del C.P. Antonio Echevarría Domínguez, Gobernador Constitucional del Estado de Nayarit, el Lic. Luciano Cedillo Álvarez, Coordinador Nacional de Conservación del Patrimonio Cultural del CONACULTA-INAH, la Mtra. América Hernández Rodríguez, Directora General del Consejo Estatal para la Cultura y las Artes de Nayarit y el Escritor Salvador Mancillas, se presento el Programa Nacional de Cultura 2001-2006 "Cultura en tus Manos".

México necesita emprender un esfuerzo decidido para lograr que su riqueza cultural sea fuente de desarrollo , la expresión social ha evidenciado el potencial de la cultura para abrir nuevas vías por donde transitar.

Son múltiples los ámbitos de la política cultural que se expresan en este programa; todos ellos son resultado de las propuestas y aspiraciones de la sociedad, manifestadas de muchas formas y por diversas vías: foros de consulta , participación individual y colectiva o proyectos validados por comunidades o instituciones. Este programa es producto del diseño y aplicación de una estrategia abierta, basada en principios democráticos y de una profunda reflexión que ha llevado a precisar estrategias que den cuenta de la demanda social, y a planear principios que engloben y que respondan cabalmente a lo expresado en el Plan Nacional de Desarrollo 2001-2006.

El Programa Nacional de Cultura 2001-2006. Es un documento en el que se exponen los fundamentos que sustentan la selección de objetivos, el diseño de las políticas y el compromiso de las actividades que deberán desarrollarse, en este documento se despliega el quehacer de las instituciones que integran el Consejo Nacional para la Cultura y las Artes, bajo lineamientos precisos, tareas compartidas y ámbitos de acción particulares.

El programa Nacional de Cultura que concreta las estrategias contenidas en el plan Nacional de Desarrollo, busca que el trabajo de el sector cultural contribuya a hacer realidad la aspiración social de lograr un desarrollo con sentido humano, en donde la afirmación de la diversidad cultural, la apertura y garantía de acceso a las oportunidades y servicios culturales, el respeto a la libertad de expresión y creación, la Ciudadanización de la política y el quehacer culturales, y el federalismo y el equilibrio cultural y regional, sean elementos centrales de su configuración.

El Programa Nacional de Cultura 2001-2006 La cultura en tus manos fue presentado por la mañana en las instalaciones de la biblioteca de México en el D.F. por el presidente Vicente Fox Quezada y por la tarde en todos los Estados de la republica.

En lo que corresponde a Nayarit cabe destacar la participación de los cuatro ocupantes del presidium, el C.P. Antonio Echevarría Domínguez, el Lic. Luciano Cedillo Álvarez, la Mtra. América Hernández Rodríguez y el Escritor Salvador Mancillas Quienes coincidieron en la importancia y trascendencia del documento el cual erradicara la corrupción y malos manejos de los recursos y política cultural, así mismo felicitaron al Gobierno del Cambio por ser precursor e impulsor de esta nueva política cultural.

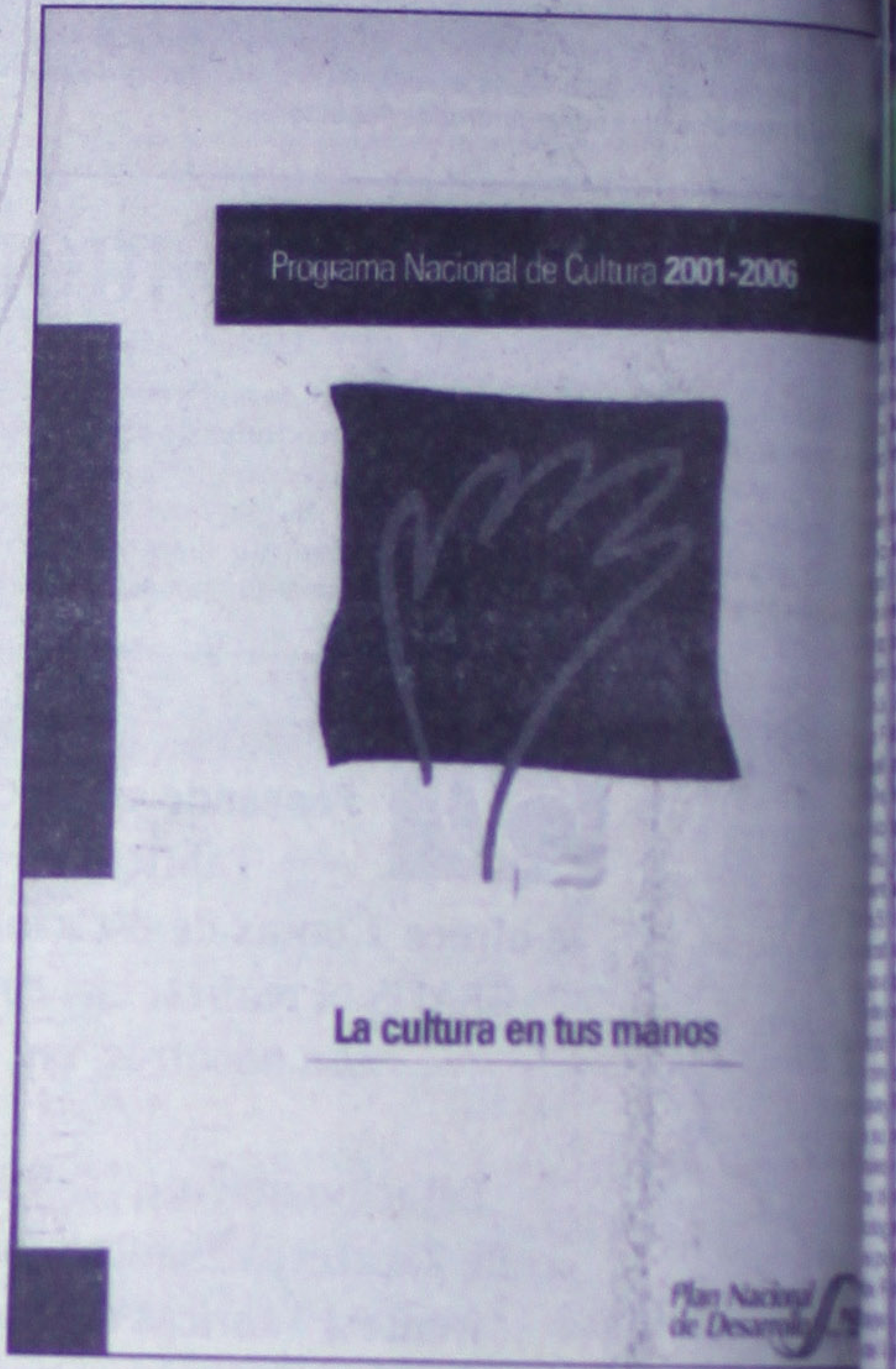


## Primer Festival de Trova Contemporánea

En pasados días se realizó en la Ciudad de México el Primer Festival Nacional de Trova Contemporánea, donde se dieron cita grandes luminarias de este género.

La trova contemporánea es uno de los fenómenos más importantes de la composición musical popular en los últimos 20 años. Fusiona géneros como el corrido, el son, el huapango, el danzón, el bolero, e incluso propuestas de rock propio, entre otros.

En los últimos años, ha crecido el interés por la trova contemporánea en México, por ello se han abierto algunos espacios que promueven a los compositores, pero la difusión no ha sido suficiente.

Es por todo lo anterior es que ahora el Consejo Nacional para la Cultura y las Artes (CONACULTA), a través de la Dirección General de Culturas Populares e Indígenas toman la responsabilidad de organizar este primer festival, que llenó las expectativas de los asistentes.

Los 16 compositores que participaron en este primer esfuerzo, son originarios de distintos lugares de la República, y en sus composiciones rescatan parte del folklore de su estado.

*Del taller de composición*

Dentro del primer Festival Nacional de trova contemporánea se desarrolló un taller de composición, que impartió el maestro Armando Rosas, destacado cantautor mexicano.

A este taller asistieron cuarenta jóvenes provenientes de la República Mexicana, que entre cantos y guitarras aprendieron el A,B,C, del proceso creativo. Se abordaron recursos para la invención de letras y música, y se aprovechó la experiencia del profesor en el área de la trova.

*De la presencia del CECAN en el festival.*

Por parte del Consejo Estatal para la Cultura y las artes se comisionó a la interprete Vania Guzmán, quien en representación del Estado creó nexos entre los trovadores asistentes, y el Consejo.

Próximamente tendrán noticias de nuestra versión en el marco del Primer Festival de Culturas Populares, que organizará la Coordinación de Culturas Populares, a cargo del Profesor. Sergio Damián Sartiaguin Montes a realizarse en el mes de Noviembre.

## Inicia la Jornada Cultural por el 131 Aniversario del Natalicio de Amado Nervo

El día 23 de agosto del presente a las 17:00 Hrs. se llevó a cabo la inauguración de la Jornadas Cultural del 131 Aniversario del Natalicio del gran bardo nayarita Amado Nervo con la presencia de la maestra América Hernández Rodríguez, Directora General del Consejo Estatal para la Cultura y las Artes de Nayarit, en el Museo Aramara en donde se contó con la presencia de los pintores. Emma García Figueroa, Moisés Pacheco Ladrón de Guevara, Isaías Hernández, Juan Manuel Larios, Margarita Ruiz Alvarez, Judith García, Ernesto Segovia, Julio Alberto Rubio, Soe y Marlen García Franco y Laksmi Larios Herrera quienes participaron con algunas de sus obras. Poco después en las instalaciones del museo Amado Nervo se tuvo la participación del grupo Vertical quienes amenizaron con cantos muy alegres que motivaron a la concurrencia y en seguida la rondalla de la SEP para cerrar con broche de oro hicieron cantar a la concurrencia con sus interpretaciones.

El día 24 para continuar la jornada cultural, desde las 10:00 horas se presentaron los cuenta cuentos de la Alas y Raíces a los Niños Nayaritas y por la tarde será desde las 18:00 Hrs. en el patio central de la presidencia municipal donde el ingeniero Raúl Rios ofreció una conferencia titulada "La figura de Nervo frente a la juventud actual" y a las 20.00 Hrs. la participación del grupo "Carne con Madera".

El día 25 a las 17:30 Hrs. se dio la bienvenida a los participantes del *Primer Encuentro Regional" de los Declamadores del Centro Occidente Nacional Nerviano* por el C. Justino Avila Arce, Presidente Municipal de Tepic, que continuó el día 26 desde las 10:00 hrs.

El día 27 a las 9:00 Hrs. en la explanada Amado Nervo frente a Palacio Municipal se llevará a cabo el acto de conmemoración del 131 aniversario del natalicio del bardo nayarita., de 11:00 a 12:00 Hrs. en la casa Museo Amado Nervo se dará lectura de una obra de Amado Nervo por la Comunidad de Artistas e Intelectuales de Nayarit. (CAIN) y de 19:00 a 21:00 Hrs. se ofrecerá una velada "Músico Literaria" en donde los cantantes Vania Guzman, Luis Arturo Peña Arcadia, marcos Herrera y esposa en compañía de los declamadores Norma Isabel Sauceda (Tituri), Mirtha Evelia Mares y Manuel Sauceda López.

¡ATENCION!

Se invita a todos los artistas de todas las disciplinas que estén interesados en obtener una beca estatal, nacional, internacional o a los progr... de intercambio, así como Concursos Nacionales e Internacionales, a que acudan al Consejo Estatal para la Cultura y las Artes de Nayarit, donde se les proporcionará toda la información necesaria.

Gobierno del Estado de Nayarit
Consejo Estatal para la Cultura y las Artes de Nayarit
La Coordinación de Talleres Artísticos Infantiles
CECAN

Invitan

A los talleres artísticos infantiles ordinarios para niñas y niños de 6 a 12 años

Música Lunes y Miércoles de 4:00 a 6:00 p.m.
Pintura Lunes y jueves de 4:00 a 6:00 p.m.
Teatro Martes y Jueves de 4:00 a 6:00 p.m.
Danza folklórica Miércoles y viernes de 4:00 a 6:00 p.m.
Literatura Martes y Miércoles de 4:00 a 6:00 p.m.

Informes e Inscripciones: Prol. Fresno s/n Col. San Juan
Tel. 213-90-74 y 213-90-75 Tepic, Nayarit

Inicio 10 de Septiembre de 2001

## Nuevos nombramientos en el CECAN

A partir del lunes 27 de agosto el pintor Juan Lamas ocupará la dirección del Museo de Artes Visuales "Aramara", el pintor Pedro Casant será el museógrafo estatal del CECAN y el licenciado Benjamín García Mora será el asesor jurídico del CECAN.

## Tasarba

### Retrospectiva Flamenca

Exitosa resultó en Nayarit la presentación del grupo de danza flamenca Tasarba de Zacatecas quienes se llevaron el corazón y admiración de los nayaritas que aplaudieron sus presentaciones en Acaponeta el 21 de agosto, en Santiago Ixcuintla el 22 de agosto y en Tepic el 23 de agosto en las instalaciones del Consejo Estatal para la Cultura y las Artes de Nayarit.

noticultura
ARTE - CULTURA - ENTRETENI...
Conducido por
Raúl Ortiz Buquet
1er. Aniversario
30 DE AGOSTO DE ...
Estarán los grupos de rock
La Nonga
La Raja
y Los Gastados
en vivo desde las instalaciones del CECAN
Radio Aztlán 550 AM
CECAN

DIRECTORIO

Atlas

## Madura la fresa a costa de los Zorros

Agobiados y sin mostrar avance alguno en su funcionamiento, los Zorros tocaron fondo al perder 3-0 ante el Irapuato, sotanero general de la competencia.

Desde muy temprano en el encuentro, apenas al minuto 3, los Rojinegros ya cargaban con una desventaja de 1-0 cuando el uruguayo Martín Rodríguez consiguió el primero de sus tres goles de la tarde, aunque pudieron ser cuatro, ya que falló un penaltie en el primer tiempo.

Luego del gol inicial en contra, el Atlas se lanzó al frente con tan mala fortuna que las tres oportunidades claras de gol que tuvo durante la primera mitad se perdieron, cuando ni José Luis Calderón ni Hugo Castillo ni Juan Pablo Rodríguez supieron concretar ante el arco defendido por Samuel Mañez.

Los Freseros por su parte prefirieron aguardar a los rojinegros en su propio terreno y con continuos contragolpes pusieron en predicamento varias veces a la portería Rojinegra.

A los 59' cuando el Atlas parecía que comenzaba a tener una buena coordinación en sus ataques, Martín Rodríguez no perdonó y de nueva cuenta fusiló a Erubey Cabuto para poner el 2-0.

Un minuto después de nueva cuenta el uruguayo Rodríguez en una jugada en la que su compañero el argentino Cristina Morales le deja pasar el balón, puso las cifras definitivas para hundir a los Zorros psicológicamente, ya que después de ahí no se pudieron levantar nunca.

Felipe Ramos Rizo estuvo muy activo con las tarjetas ya que amonestó a seis jugadores del Irapuato y a tres Rojinegros, y echó del campo con roja directa a Omar Briseño y a Gerardo Torres por entradas bruscas, y al fresero Marcos Ayala por segunda amonestación.

Atletismo

## Ana Guevara gana en Alemania

La mexicana Ana Guevara logró hoy su segundo triunfo consecutivo tras su participación en los Campeonatos Mundiales de Atletismo Edmonton 2001, al imponerse en la reunión atlética de Livetscousin, Alemania.

Guevara logró un crono de 50:35, lo que significó su segunda mejor marca personal del año, informó la propia velocista mediante correo electrónico, en un mensaje divulgado por la dirección de comunicación social de la Comisión Nacional del Deporte (Conade).

En el mensaje informa de su triunfo y expresa que la decisión de tomar parte en la carrera surgió de último momento, por una invitación que le hicieron los organizadores.

«He logrado la segunda mejor marca personal de la temporada ganándola con un tiempo de 50:35 segundos, quedando en segundo lugar la representante de Camerún y en tercero la de Cuba», añadió.

La sonorense se expresó que se siente contenta por el resultado, con ganas de correr mejor aún en la próxima competencia en Brisbane en los Juegos de la Buena Voluntad del 4 al 8 de septiembre, «donde seguramente habrá más presión y eso dará pie a que se corra rápido y será muy interesante».

Apuntó que la invitación fue después de la competencia que tuvo en Inglaterra, donde «también hice una marca muy buena y que me situó en el segundo sitio en el ranking mundial de la IAAF en la prueba de los 300 metros».

Ana Guevara triunfó con crono de 35:92 segundos en el Norwich Union Classic, que se disputó el domingo pasado en el estadio internacional de Gateshead y que repartió 300 mil dólares en premios.

La velocista, medalla de bronce en los pasados Mundiales de Atletismo Edmonton 2001 y quinto en los Juegos Olímpicos Sydney 2000, informó que mañana por la noche viajará a Australia para terminar en Brisbane su temporada de 2001.

### Consigue Chivas triunfo ante Rayados

# SE ESTRENAN en el Jalisco

Las Chivas derrotaron 3-1 al Monterrey, pese a que se fueron en desventaja a los vestidores en el medio tiempo.

Teniendo una gran reacción en el segundo tiempo, el Guadalajara logró su primera victoria en el Estadio Jalisco en lo que va del Invierno 2001, al vencer este domingo 3 goles por 1 a un decepcionante Monterrey.

En el primer lapso de juego, los rayados tuvieron el control del mismo, incluso mostrándose dueños de la situación ante la clara ventaja que proporcionaba el cuadro de casa al haber alineado indebidamente a un jugador lastimado como Marco Antonio Ruiz, quien se resintió de la contractura que lo sacó también del juego anterior ante Toluca.

Así con 10 hombres en la cancha en condiciones óptimas y uno más como el tamaulipeco solamente flotando, el Monterrey comenzó a realizar triangulaciones y fue así como a los 30 un perfecto pase de Paulo César Chávez por la derecha encontró dentro del área de meta bien planteado a Jesús Arellano, quien solamente empujó el balón ante la salida de Oswaldo Sánchez.

«El Cabrito» festejó airadamente la anotación, dedicándola especialmente hacia el palco de la directiva rojiblanca, hacia donde el norteño realizó dos cortes de manga.

En el segundo lapso, ya con el novato Omar Bravo en la cancha, el Guadalajara lució mucho mejor que su rival, sobre todo con mayor dinámica en los costados, ya que por la izquierda Ramón Morales se cansó de mandar pases al área así como Bravo por la derecha, aunque este último también tuvo oportunidad clara para anotar, dejándolas ir en la mayoría.

A los 51, Joel Sánchez empató el marcador en una jugada protestada por la zaga regiomontana que pedía un fuera de lugar del «Tiburón».

A los 64, Hermosillo hizo bueno un cobro de pena máxima, luego de una mano dentro del área de Hashim Suárez, quien se fue expulsado.

Mientras que a los 67 en una nueva falta cometida por los visitantes en los linderos del área, Ramón Morales cobró el castigo y Ricardo Martínez escupió el tiro, dejando el balón para que llegara Jair García y solamente lo empujara para el tres a uno definitivo.

## Venden cara tricolores la derrota

Una verdadera prueba de condición física, resultó el encuentro final del II Campeonato Mundial de Beisbol Infantil, en el que Venezuela venció 4-3 a México tras 17 entradas y más de cinco horas de tensión, para convertirse así en bicampeón del orbe, categoría 11-12 años.

Hugo Chávez

Monarcas-Pumas

## Reparten puntos Monarcas y Pumas

Pumas no resintió la renuncia de Mejía Barón y de dos directivos en el caso de el Jiménez Espriú y de Guillermo Soberón entre domingo y lunes, puesto que este domingo no se reflejó en la cancha del Estadio Morelos, donde empató 1-1 con Morelia, en partido de la jornada siete del Torneo de Invierno 2001.

Pumas abrió el marcador a los 12 minutos con anotación de Mariano Trujillo, pero los universitarios fueron incapaces de mantener la ventaja, y un minuto después Alex Fernandes empató ante la atenta mirada del nuevo presidente del club, Luis Regueiro.

El estratega interino Hugo Hernández quien tomó el mando del equipo no pudo ganar en su debút como técnico interino de los Pumas, y debió irse a la capital con el empate a un gol.

Con la igualada, Monarcas llegó a nueve puntos en el Grupo Dos, luego de sumar tres empates, dos triunfos y una derrota, mientras que Pumas continúa último del sector Cuatro con cinco unidades, tras una victoria, dos empates y tres caídas.

Invierno 2001

## Gana Pachuca 3-1 a La Piedad

Los Tuzos del Pachuca se adjudicaron este domingo su cuarta victoria consecutiva al derrotar en casa a La Piedad por 3-1, en el encuentro que tuvo como previo un homenaje de la directiva hidalguense al técnico nacional, Javier Aguirre.

El primer tiempo lo dominó ampliamente el Pachuca gracias a la movilidad del colombiano Andrés Chitiva, quien abrió el marcador al minuto 10 tras un servicio de Gabriel Caballero.

Y de inmediato al 16", los Tuzos aumentaron la cuenta a través del remate con la cabeza de Walter Silvani, aprovechado un servicio por derecha de Marco Garcés.

La Piedad descontó por la vía del autogol de Francisco Gabriel de Anda, al minuto 26, después de que Pedro Pineda intentara un disparo que desvió el zaguero del Pachuca para anotar en su propia meta.

En el complemento, La Piedad tuvo unos ratos de entendimiento y amenazas a la portería de Miguel Calero, sin embargo Pachuca acabó con las ilusiones de los Reboceros, cuando Manuel Vidrio cobró un tiro libre directo al 64" e incrustó el balón en el ángulo superior izquierdo.

Ambos conjuntos terminaron con 10 elementos por las expulsiones de Joaquín Hernández, de La Piedad, y Chitiva por parte de los Tuzos, los dos por acumulación de tarjetas amarillas.

Con esta victoria Pachuca llegó a 13 unidades en el grupo Cuatro del Torneo del Invierno 2001, mientras que los Reboceros se quedaron con cinco en el Dos, y después de siete fechas no han podido ganar un partido en la competencia.

Fútbol femenil

# ¡Morelos es Campeón en el Super Torneo de los Barrios!

## En la U. Dep. "Santa Teresita" vencieron a Ferre Laguna en Penales

Por Miguel Curiel Aguilar
MERIDIANO DE NAYARIT

Tepic, Nayarit (27-Agosto-2001) La Escuadra de Morelos se impuso a Ferrestructuras Laguna en la final del Super Torneo de los Barrios que organiza el XXXV Ayuntamiento de Tepic a través de la Dirección Deportiva que tiene como titular al profesor Martín Rojas Ramírez.
El juego levantó espectación, al grado tal que los alrededores de la cancha # 2 de la Unidad Deportiva "Santa Teresita" se saturó de aficionados que presintieron de antemano que se vería un buen encuentro de fútbol femenil.
No decepcionaron las guapas chicas de los dos equipos y el juego lo tuvo en un puño, en la bolsa Ferre Laguna, que dominó la mayor parte del encuentro, y rápido se puso en ventaja con anotación de la veloz Yaely Najar, esto les dio confianza para manejar el encuentro en la media cancha y antes de que finalizara la primera mitad del encuentro Chayito Salas metió el 2-0 y justo antes de que el árbitro del encuentro determinara irse al descanso, en la última jugada la anotadora del segundo tanto para Ferre Laguna salió lesionada de la rodilla al caer y producirse una herida que ameritó atención médica.

Se inicia la jugada por el lado derecho y Murillo intenta dejar la marca que le hace Blanca...¡buen nivel de fútbol femenil en la final!. (Foto MiguelCuriel/Digital)

El penal ejecutado por una jugadora de Morelos, el balón va a la red [illegible] MiguelCuriel/digital)

El reverso de la moneda, Ferre Laguna falló dos penales, aquí la portera ha rechazado el balón. (foto MiguelCuriel/Digital)

Al iniciar el segundo tiempo Ferre Laguna no fue el mismo cuadro, porque perdieron a Chayito Salas y por ende el control de la pelota en la contención, y el D.T. Hidalgo Mejorada Camarena optó por replegarse para defender el marcador en ventaja de dos goles.
Viene entonces la presión por parte de Morelos, se van con todas las baterías al ataque y dejan solamente una defensa en barredora, consiguiendo al minuto 25 del segundo tiempo la anotación para acotar distancias, en una jugada que se elaboró dentro del área y Alma Lilia García metió un potente disparo que se anidó en la red, pese al esfuerzo de la portera del equipo de Ferre Laguna.
Motivadas por la anotación, Morelos siguió con fuerza al ataque, metiendo la pierna con todo y Paty Estrada de Ferre Laguna salió lesionada, con una cortada en la rodilla, la cual le impidió seguir en la batalla por el Campeonato del Super Torneo de los Barrios.
Cuando faltaban cinco minutos para que finalizara el encuentro, vino el gol del empate por conducto de Yessica Estrada, esta avanzó por el lado derecho, recibió el balón y de afuera del área sacó un cañonazo impresionante y el balón se incrustó en el angulo superior derecho, a la portera de Ferre Laguna no le quedó otra que aplaudir la magnífica ejecución del disparo.
Dos a Dos terminó el marcador en el tiempo reglamentario y el árbitro central Francisco Javier Ochoa, asistido por Miguel Angel Reynoso y Anton Leal indicó a las capitanas de los equipos que el título se definiría por la vía de los penales.
Grata sorpresa fue observar que al llamado que se hizo por el sonido de que nadie se metiera a la cancha excepto las jugadoras y la prensa, se cumpliera por parte de los aficionados, permanecieron en sus sitios para observar con mayor comodidad la ejecución de las penas máximas.
Por Morelos anotaron sus disparos Candy López, Yessica Zuelyca, Alma Lilia y Bianca Ruiz, solamente falló Bertha Yerena, y por Ferre laguna solamente anotaron Lourdes Saavedra y Cecilia Silva; la chaparrita Rocío Murillo, campeona nacional de la Copa Coca Cola falló su disparo al estrellar el balón a media altura en el poste izquierdo y Lilia Domínguez, también falló, ya nop hubo oportunidad de que tirara Beatriz Macias porque Morelos ya había conseguido la cuarta anotación.
Antes de este juego, se llevó a cabo el encuentro por el tercer lugar entre Lecheras y Alemania, ganaron las lecherianas por marcador de un gol a cero.

LA PREMIACION

Después del resultado se procedió a pre[illegible] cuatro equipos que llegaron a semifinales y fi[illegible] presidida por el C.P. Francisco Javier Mariscal [illegible] coordinador de Desarrollo del Instituto Na[illegible] Deporte y la Juventud, representante person[illegible] Javier Antonio Gutiérrez García, y le acompa[illegible] presidium el profesor Martín Rojas Ramírez, D[illegible] Deportes del XXXV Ayuntamiento de Tepic y [illegible] dor del torneo, el Ing. José Luis Moreno V[illegible] presidente de la Liga Municipal Tepic y el [illegible] ciencias Vicente Robles Delgadillo, así co[illegible] Guillermo Jacobo Abunader, director y subdir[illegible] Unidad Deportiva "Santa Teresita", respectiv[illegible]

Vemos a dos representantes de Morelos con el trofeo de Campeón del Super Torneo de los Barrios de Fútbol...vencieron en penales a Ferre Laguna. (Foto MiguelCuriel/Digital)

Al intervenir, Rojas Ramírez felicitó a los equip[illegible] llegaron a las finales y les agradeció la co[illegible] depositada en el Ayuntamiento de Tepic, y exhortó [illegible] jugadoras que se mantengan unidas, porque es [illegible] camino para sostener el prestigio que tiene [illegible] nacional el balompié femenil de Nayarit.
Enseguida se procedió a entregar los trofeos re[illegible] vos, desde el cuarto hasta el primer lugar de[illegible] Torneo de los Barrios.

La tripleta arbitral que sancionó la final [illegible] super Torneo de los Barrios: el central Franci[illegible] Javier Ochoa, asistido por Miguel Angel Reyno[illegible] Anton Leal.

Imelda García, D.T. de Alemania, que venció por el tercer lugar a Deportes Lecheras recibe el trofeo y el salud de Martín Rojas, director deportivo del Ayuntamiento de Tepic. (Foto MiguelCuriel/Digital)

Golpearon al árbitro

# SE SUSPENDIO EL ENCUENTRO POR EL CAMPEON DE CAMPEONES DE LA MASTER

Mario Anguiano
MERIDIANO

Tepic, Nay.- Se hechó a perder el encuentro de la Categoría "Máster" entre "Alameda" y SETUAN, ya cuando estaban a unos minutos de que el encuentro finalizara, el árbitro decidió suspenderlo por falta de garantías.
El encuentro era muy parejo, los dos equipos llegaban escasamente al área rival, el duelo era básicamente en la media cancha, pero los defensivos del SETUAN cuidaban celosamente al peligroso delantero José Luis Rivera del cuadro verde de la Alameda, los setuanos resentían esos días en que estuvieron inactivos, pero poco a poco fueron entrando en ritmo, de tal suerte que se emparejaron a los motivados verdes, el encuentro en sí era para conocedores, pero en el ánimo permanecía latente la idea de que era un encuentro de un solo gol, o en su caso para decidirse en tiros de penaltis.
A medida que subía de tono el encuentro también lo hacían las jugadas de roce, el árbitro Benjamín Lochea Hernández estaba haciendo un buen trabajo, con criterio hizo oidos sordos a los reclamos de un jugador del SETUAN al que le nombraban Oscar Ariel, este elemento cuestionaba al Silbante diciéndole cada vez más fuerte, que si no se fijaba que lo estaban fauleando, Benjamín lo aguantó, cosa que creemos no debió hacer, sino que debió mostrarle el cartón preventivo inmediatamente para apaciguarlo, pero quizá en un afán de cuidar el espectáculo solo lo conminó de palabra.
Era ya la segunda parte, dos tiros del Alameda pasaron cerca de la portería setuana, estos respondieron con una jugada que afortunadamente resolvería la defensa albiverde, el tiempo era inexorable, las cosas no cambiaban, era la misma película de un juego muy nivelado, el partido estaba como quien dice, bastante calientito, una vez más Ariel le gritaba al señor de la ocarina, se pensó que era producto de lo ríspido de las acciones, Lochea por fin, le enseñó la carta de prevención.
Una jugada del Alameda obligó al portero del SETUAN a rifarse el físico cuando casi con el contrario encima atrapó la pelota, su despeje fue controlado por el medio de contención que le pasó la pelota al multicitado Oscar, quien al tratar de dar el pase perdió el balón con un contrario en una jugada normal, de choque, otra vez le gritó feo a Benjamín Lochea el árbitro central, este ya no tuvo opción y le mostró por segunda vez la tarjeta amarilla y por ende la roja, el jugador del SETUAN encaró al Silbante, y no conforme lo agredió de un puñetazo en la boca, todo el trabajo de los jugadores de los equipos se iba por el caño.
Aferrado el jugador expulsado seguía recriminando la actitud del árbitro, y hasta se dirigió a él una vez más, pero el Abanderado, de buena estatura se interpuso y el jugador abandonó el terreno de juego echando pestes, como quiera que sea, y desde la óptica que se le mire, era una conducta censurable que quizá lo mande por un año al descanso, auque claro, ya depende de lo que el señor árbitro ponga en la Cédula, misma que será estudiada rigurosamente por el Comité de Penas y Castigos.
Benjamín Lochea es un árbitro joven, [illegible] hornada del Colegio # 3, al decidir [illegible] encuentro tuvo que aguantar las voces [illegible] decía del equipo SETUAN que [illegible] [illegible]

Buen encuentro estaban jugando SETUAN y Alameda, de mucha táctica, lástima que se haya suspendido porque el árbitro fue agredido. Foto: digitalcuriel / MERIDIANO

El jugador Oscar Ariel agrede al árbitro Benjamín Lochea que se tocó [illegible] la boca tras de recibir el puñetazo, no le gustó al jugador del SETUAN [illegible] expulsado. Foto: digitalcuriel / MERIDIANO

¡Para afuera! Oscar Ariel, jugador del SETUAN que no aguantó la presión del encuentro y agredió al árbitro Lochea, el encuentro se suspendió, veremos la decisión del Comité de Penas y Castigos, estas actitudes manchan al fútbol. Foto: digitalcuriel / MERIDIANO

Hugo Chavez

# ...A LIGA MUNICIPAL ...EPIC YA TIENE EDIFICIO

Mario Anguiano
MERIDIANO

... sábado anterior inauguró su nuevo local ...al Tepic, cuyo Presidente es el Ingeniero ...no, esto ante un buen número de invita- ...que destacaron el Presidente Municipal ...rce y de la Federación del Sector Ama- ...aki Brunet.

...lidades fueron el Director del Deporte ...esor Martín Rojas Ramírez, del Deporte ...cenciada Mavis de la Caridad Guilarte, ... Raymundo, Juan Casillas, Juan García, ...azo, Jesús Ceja Torres, representando a ...ar el Capitán Primero de Transmisiones ...ández, conocido deportista, Marcelino ...erdote Jorge Ignacio Hernández Salas, ... Delgadillo Administrador de la Unidad ...nta Teresita", el Licenciado Emilio ...a Unidad Deportiva "Morelos", el Presi- ...ciación de Cronistas Deportivos Gastón ... la Selección de Categoría Menor que ...uis Potosí obteniendo un Sexto Lugar, ...senalidades.

...ila Arce dirigió un mensaje a los presen- ...estacó el hecho del uso que tiene ahora ...antes era parte de la zona de tolerancia ..."Los ...arianes", luego don José Luis Moreno ...icrófono para agradecer la presencia de ...aban.

...l tradicional Corte del Listón, este le ...acerlo a la Licenciada Mavis de la Cari- ...ego el Padre Jorge Bendeciría el lugar, ...rsonajes importantes hicieran un recorri- ...r.

...or fin se le hace al Ingeniero José Luis Moreno, hacía meses que deseaba que esa Liga tuviera su local, desde sus inicios siempre estuvo en el edificio que ocupa la Asociación de Fútbol de Aficionados del Estado de Nayarit mejor conocida por sus siglas de AFAEN.

Don Justino Avila Arce dirigió mensaje a los que estuvieron en la inauguración de las nuevas instalaciones de la Liga Municipal Tepic. Foto Anguiano / MERIDIANO

...cción Nayarit de la Categoría de 8 años estuvo presente. Foto: Anguiano / MERIDIANO

SEÑALÓ EL PRESIDENTE

# ¡Hoy Lunes Saldrá la Convocatoria de la AFEN: Huizar Espinosa!

*Espera la AFEN a más de quinientos equipos
*Se rehabilitan canchas

Por Miguel Curiel Aguilar/MERIDIANO

Tepic, Nayarit (27-Agosto-2001) El presidente de la Liga AFEN –Asociación de Fútbol del Estado de Nayarit-, Ing. José Antonio Huizar Espinosa, mostró su satisfacción el día ayer en la clausura del Torneo de fútbol de los barrios de la Colonia Lázaro Cárdenas, y se le haya denominado Miguel Angel Mu Rivera, al tiempo que lo reconoció como una de las personas que siempre le ha gustado el fútbol y que ha sido uno de los principales promotores deportivos entre los maestros de Telesecundaria.

El directivo de la AFEN señaló que se necesitan más promotores deportivos en el balompié, y agregó: "Esta es la esencia del fútbol, y seguir promoviéndolo va a ser algo fabuloso, vamos a tener mejores jugadores y en un futuro a lo mejor volvemos a tener grandes figuras como Misael Espinosa, Erubey Cabuto, Miguel Zepeda, Ramón Ramírez, y tantos jugadores que han estado a nivel nacional e internacional, esperamos que vuelva a surgir una camada de ese tipo".

En lo que se refiere a las finales que se acercan en la AFEN, Huizar Espinosa aseveró: "La semana entrante y concretamente este lunes (hoy) saldrá nuestra convocatoria para que la adquieran todos los aficionados y equipos del fútbol de aficionados, y nos han estado preguntando por la misma, y tenemos calculado que un promedio de quinientos equipos nos volverán a mostrar su confianza en la temporada 2001-2002".

El balance de la temporada 2000-2001 que está a punto de finalizar en la AFEN es positivo, aseguró José Antonio Huizar: "Este año tuvimos registrados a 478 -cuatrocientos setenta y ocho- equipos y esto nos da mucho gusto para poder seguir trabajando sirviendo al fútbol de aficionados, y seguiremos además trabajando en las canchas, ya arreglamos las dos canchas de la Unidad Deportiva "Madero", la cancha de la colonia Miguel Hidalgo, la de Los Fresnos, y por ahí nos han dicho algunas personas...oye, Ingeniero, es que nosotros somos de la afaen, y les hemos dicho, no, aquí con nosotros el fútbol y las atenciones que podamos dar es para todos los futbolistas de Nayarit, en general, sin distinguir y sin ser sectarios, nuestro objetivo es de servicio real a los aficionados y a los futbolistas de nuestra entidad, y el rato que estemos como directivos, vamos a trabajar a fondo, y rehabilitar las canchas es parte de nuestros compromisos ante la sociedad y los deportistas".

El Ing. Huizar Espinosa dijo también que está construyendo una nueva cancha para el fútbol de aficionados, que esté debidamente empastada, con tribunas, y los servicios necesarios: "estamos tratando de construirla en un terreno que tenemos por ahí antes de llegas a la Caseta de Cobro, cerca del libramiento, y la idea de nosotros es ponerle gradas, ya ves que faltan espacios para las liguillas, y la finalidad es de que sea para todos los futbolistas, todo será abierto y esperamos lograrlo en un futuro, para que tengamos más espacios deportivos". Finalizó.

El Ing. José Antonio Huizar Espinosa informa que hoy lunes sale la convocatoria de la AFEN –Asociación de Fútbol del Estado de Nayarit- pueden los aficionados y equipos adquirirla en las oficinas en la Calzada del Panteón. (Foto Miguel/Curiel/ Digital)

UNIVAM
Universidad del Valle de Matatipac
NUEVO Horario Nocturno
INICIO DE CURSOS 28 DE ENERO
Para trabajadores y Servidores Públicos, con colegiaturas a Tu alcance
LICENCIATURAS
- Derecho
- Administración
- Contaduría
- Psicología
- Informática Administrativa
Inscripciones
Grupo Educativo del Valle
Av. de la Cultura No. 30
Fracc. Cd. del Valle
Tel: 214-11-18 y 214-62-30
uvalle@tepic.megared.net.mx

Si vas a estudiar una Carrera Profesional y la Preparatoria...
Busca siempre Calidad y Prestigio Educativo en la
UNIVERSIDAD DEL ALICA
CON REGISTRO S.E.P. 18PSU00031 Y DECRETOS GUBERNAMENTALES 20 Y 21
Con Captaciones Educativas en:
*Acaponeta, Tecuala, Ixtlán del Río, Jala, Compostela, Santiago, Tuxpan, Bahía de Banderas y Puente de Camotlán.*
Todas sus carreras Profesionales en
TAN SOLO 4(CUATRO) AÑOS
en Cursos Escolarizados y Semiescolarizados asistiendo únicamente los sábados.
OTORGANDO 100 BECAS DEPORTIVAS Y DE APLICACIÓN
Informes: Libramiento y Jacarandas
Dresde No. 101 Col. Nueva Alemania
Teléfonos: 14-04-62 y 214-03-07
e-mail: udela@nayarit.com
En Tepic de Nervo, Nayarit

Hugo Chavez

# CEBICHE DEPORTIVO

Por: Jolumeca
Especial/MERIDIANO

*** ESTUDIANTES INICIA EL TORNEO DE LA FERIA ARTESANAL GANANDO SU PRIMER COTEJO CON MARCADOR FINAL DE 4 POR CERO * SAN JERONIMO DESARMO A SU RIVAL SAN FRANCISCO AL PROPINARLE FEA DERROTA 2 POR 0 * BARRIO TRISTE CAZO TIGRE DESCALZO Y SE LO COMIO CRUDO**

Buenos días amigos de Nayarit y más allá de sus fronteras, ahora les voy a describir al detalle de cómo marcha el incipiente torneo de fútbol dentro del marco de la Feria Artesanal de Jomulco, dirigido atinadamente por NEFTALI PEREZ ARRIBEÑO, por lo que ha continuación os digo con tino certero, los resultados de la primera jornada, toda ella jugada en los campos del Llanito en categoria libre.

ESTUDIANTES se tronó en corto con algo de facilidad a su similar 30 DE SEPTIEMBRE, este último no asimiló bien la lección proporcionada por la docente escuadra estudiantil quién sin respeto alguno, le enjaretó cuatro goles, para ubicarse como primero en la tabla en este corto torneo.

Luego se enfrentaron como queriendo pelear TIGRES y BARRIO TRISTE, en este encuentro hubo de todo, menos sangre, pues los chicos son futbolistas no vampiros, sin embargo, los felinos fueron vapuleados con un par de goles que les ordenó retirada con cero puntos en los bolsillos, este resultado cuela sin mucho esfuerzo a la tercera posición a los integrantes de BARRIO TRISTE, que alegres iniciaron el campeonato, mientras que los victimados, de un jalón se van para abajo con todo y maletas, condenados al suplicio eterno a vivir a un costado del diablo mayor PACO RAQUETAS.

En el tercero de la mañana se escenificaron excelente jugadas entre las oncenas de LA CRUZ y EL DEPORTIVO JOMULCO, en este encuentro, el DEPORTIVO JOMULCO sarandeó a lo gacho a su homólogo, para mandarlo hasta la cuarta posición con un módico marcador de 2 por (1), y para cerrar con broche de paja, EL SAN FRANCISCO mordió el polvo con un parecito de goles ante su rival en turno SAN JERONIMO, cuadro que con esta goleada se fue hasta el segundo lugar con todo y chivas, pero para no ponernos tristes, les digo que con estos perrísimos finales las cosas quedaron de la siguiente manera:

### TABLA DE POSICION

| Equipos | JJ | JG | JE | JP | GF | GC | DIF | PTOS. |
|---|---|---|---|---|---|---|---|---|
| ESTUDIANTES | 1 | 1 | 0 | 0 | 4 | 1 | +3 | 3 |
| SAN JERONIMO | 1 | 1 | 0 | 0 | 2 | 0 | +2 | 3 |
| BARRIO TRISTE | 1 | 1 | 0 | 0 | 2 | 1 | +1 | 3 |
| DEP JOMULCO | 1 | 1 | 0 | 0 | 1 | 0 | +1 | 3 |
| LA CRUZ | 1 | 0 | 0 | 1 | 0 | 1 | -1 | 0 |
| TIGRES | 1 | 0 | 0 | 1 | 0 | 2 | -2 | 0 |
| SAN FRANCISCO | 1 | 0 | 0 | 1 | 0 | 2 | -2 | 0 |
| 30 DE SEPTIEMBRE | 1 | 0 | 0 | 1 | 1 | 4 | -3 | 0 |

### CATEGORIA JUVENIL

En este renglón la cosa se puso buena este domingo pasado, pues lo juveniles echaron la casa por la ventana en materia futbolística, se animaron en el interior del campo logrando sonsacar a la fanaticada que gritó todas las acciones disputadas en los partidos jugados en la virgen primera fecha de este tradicional campeonato de fútbol.

En primera instancia les tocaba toparse en SKY a los delgados del FLIPYS y los venerados del ONIZ, pero por razones nada obvias, dignas de contar esta mañana, este duelo quedó en la vitrina de los deseos pendientes hasta nuevo aviso.

Después, para darle alegría a la primera jornada, se toparon de frente SAN FRANCISCO y ESPAIDERS, estos últimos se pusieron buzos para darle gas a los santurrones de la aureola con una déspota goleada que le puso los pelos de punta a los seguidores del SANFRA, quienes en su defensa concretaron un solitario gol, para dejar las hostilidades 5 por uno de manera escurridita.

En el tercero de la mañana, se trenzaron en emotivo encuentro AGUILAS y TIGRILLOS, con un resultado desastroso para las águilas, que perdieron con un marcador final de 5 por cero, este resultado lastimó la cerilla de las aguerridos pupilos de NATy, quién por cierto se declaró incapaz de descrifar la estrategia tigruna, por lo tanto, se van al último lugar sin vergüenza alguna.

### TABLA DE POSICION

| EQUIPO | JJ | JG | JE | JP | GF | GC | DIF | PTOS |
|---|---|---|---|---|---|---|---|---|
| ESPAIDERS | 1 | 1 | 0 | 0 | 5 | 1 | +4 | 3 |
| TIGRES | 1 | 1 | 0 | 0 | 5 | 3 | +2 | 3 |
| SAN FRANCISCO | 1 | 0 | 0 | 1 | 1 | 5 | -1 | 0 |
| AGUILAS | 1 | 0 | 0 | 1 | 3 | 5 | -2 | 0 |

Con estos resultado damos por terminado los comentarios de la primera jornada del TORNEO FUTBOL DE LA FERIA ARTESANAL DE JOMULCO y sus derivados, dándoles las gracias a ZACARÍAS LLANOS por las atenciones prestadas, es todo, pero antes de irnos le damos la queja del día: El municipio de Ixtlán sigue acéfalo en cuestiones deportivas, nos vamos.-

# FRONTENIS NACIONAL

Sigue cosechando triunfos el "Charrito" Miramontes. Foto: digitalcuriel / MERIDIANO

Mario Anguiano
MERIDIANO

Tepic, Nay.- En el Campeonato Nacional Abierto de Frontenis los días 17, 18 y 19 de agosto en el "Club Libanés" de San Luis Potosí, "Ráquet Club" y "Club Potosino", el Nayarita Gustavo "Charrito" Miramontes Cortez le ganó la Final a Alberto Rodríguez, de Jalisco, 25-24 en un Juego de poder y mentalidad, mientras Alberto sacaba los mejores recursos de su estatura y técnica, Gustavo ganaba los Puntos a base de jugadas espectaculares, el público no se equivoca, siempre le brindó sus mejores aplausos a Gustavo que sacó en "muere" para luego concretar con súper raquetazo, en el cual Alberto por más que se estiró no pudo llegarle.

El domingo en Semifinales se enfrentó Alberto Rodríguez contra David Hernández, ganando Alberto, Gustavo enfrentó al Jalciense Rafael Pacheco Ortiz, ganando "El Charrito" con amplio margen 25-17 En Semifinales de Parejas, Alberto Rodríguez de Jalisco, y Eduardo Villegas (Tsuru) del IPN ganaron a los hermanos Rangel de Jalisco, Arturo y Jorge. Gustavo Miramontes y David Hernández ganan sin jugar a Edgar López (Rambo), y Héctor Landeros de Coahuila y Rambo del D.F. ya que Landeros en sábado sufrió una lesión y prefirió no presentarse, pero sí avisó de lo anterior. Landeros es joven "D". Fueron más de 140 participantes que se disputaron por dos días los Primeros 16 Lugares por los Premios. El domingo a las 15:00 Horas, con representación de la Directiva del Club, y la representación de la Interventora de la Secretaría de Gobernación se Rifó el carro prometido, este Premio quedó en San Luis Potosí. El Juvenil Marco Tovar de la Categoría "C quedó fuera al lesionarse su compañero Rodolfo Villatoro en Parejas.

El Juvenil "B" Oscar Miguel García Partida de la UNAM, llegó entre el 9-16 en Individuales, y en Parejas jugó con Jorge Santos, de Jalisco.

Hugo Chavez

Se Inauguró el Torneo de Invierno

# ¡Los "Coras" Doblaron a los "Chongueros" del Zamora: 1

***En tiempo de compensación**
***El Lic. Adán Meza Barajas Inauguró el Torneo**
***Juego de estrategia**

Por Miguel Curiel Aguilar
MERIDIANO DE NAYARIT

El Secretario General de Gobierno, Lic. Adán Meza Barajas, representante personal del Gobernador de los Nayaritas, C.P. Antonio Echevarría Domínguez inauguró formalmente el Torneo de Invierno 2001 de la segunda división profesional la noche del viernes en el estadio Olímpico Deportivo "Nicolás Alvarez Ortega". Ante una regular entrada y acompañado por el alcalde de Tepic, Justino Avila Arce y por el presidente del Club Deportivo Tepic, Ing. Enrique Echevarría Domínguez así como por funcionarios de los tres niveles de gobierno, Meza Barajas deseó éxito a los "Coras" del Deportivo Tepic en el presente torneo y los exhortó a buscar el ascenso a la Primera División "A", que es uno de los anhelos de la afición de Nayarit.

El Lic. Adán Meza Barajas, Secretario General de Gobierno en repres del gobernador de Nayarit, C.P. Antonio Echevarría Domínguez ina Torneo de Invierno 2001 de la Segunda División Profesional en el esta (Foto MiguelCuriel/Digital)

El Alcalde de Tepic, Justino Avila Arce ejecuta el saque Inicial....ahí va la bola rumbo a las manos del portero Alejandro Aguilar. (foto Mario Anguiano/ Meridiano)

Enseguida se procedió por parte del presidente municipal de Tepic, Don Justino Avila Arce a ejecutar el saque inicial con lo cual se inició el Torneo de Invierno 2001.

Al realizarse la inauguración oficial, así como el saque inicial, luces multicolores, producidas por los juegos pirótecnicos, engalaron los aires templados que después de una fuerte tormenta por la tarde, refrescaron la noche, adecuada para presenciar el juego entre los "Coras" del Deportivo Tepic y los "chongueros" del Zamora.

Previamente se rindieron honores a la bandera nacional y se entonó el Himno Nacional Méxicano por todos los asistentes.

EL DUELO ENTRE ZAMORA Y DEPORTIVO TEPIC

Los "Chongueros" del Zamora saltaron a la magnífica cancha del Estadio Olímpico Deportivo "Nicolás Alvarez Ortega" que después del tormentón mostró tener un excelente drenaje y se pudo jugar buen fútbol, y los visitantes dirigidos por Guillermo "Campeón" Hernández llegaron precedidos de haber goleado once goles a cero a La Piedad en la primer fecha del torneo Invernal; mientras el Deportivo Tepic en calidad de visitante había perdido 4 goles a dos ante el Oro Jalisco.

Las Guapas edecanes engalaron la noche de ina levantaron muchos suspiros. (Foto Mario Anguiano

Los aficionados presintieron que volvería a llover y solamente registraron una regular entrada, aparte de que las inundaciones que se dieron en las colonias populares de la capital nayarita impidieron a muchos trasladarse al estadio NAO.

Con el silbatazo inicial de Miguel Angel Rodríguez Ocampo se puso en movimiento el balón y durante todo el tiempo, los dos equipos practicamente se nulificaron, juego férreo en la media cancha, cuando alguno intentaba algún movimiento los zagueros estuvieron prestos a escalonarse y evitar el daño en sus porterías.

Grata impresión causó la experiencia de Guillermo Calvillo Cervantes, jugador recién contratado por los "Coras" que le dio orden a la defensa y su calidad no dejó dudas del buen manejo de balón y su personalidad se impuso, producto de haber jugado con el Santos Laguna y el Bachilleres, en primera división nacional y primera division "A", respectivamente. En el primer tiempo La "Máquina Cora" tuvo la oportunidad de abrir el marcador, se fue al ataque Charlie Mora, vulneró la defensa de los "chongueros" y mandó su disparo arquero Sergio García, el balón quedó tro del área, llegó al contrarremate Mar Napoles pero su disparo fue desviado defensiva.

El Zamorano Barajas respondió y por e cho mandó un cañonazo que pegó en poste a la izquierda del portero Alejan Orozco.

La labor en el medio campo por parte de Tepic fue ejecutada al frente por Mar Napoles Partida, tratando de limpiar zona, pero el juego mañosón del Zamora porque cuando no se quedaban con el rrieron a la falta, aparte de mostrar un esquema táctico y la disciplina en su buscaron contragolpear pero atrás siempre firme en la contención Jorge Cruz, el libertades y junto con Calvillo, Mora y Julio Cesar Agosto cerraron Zamora. Para el segundo periodo la la misma, los "chongueros" solamente ban a tratar de tener la mayor parte balón en su poder, no arriesgaron en vidual o de pared, cuando no veían receptor atrasaron siempre la pelota, y dándole ritmo semilento, aunque Tepic no cayó en su juego y también en tres cuartos de cancha.

Se quedaron los equipos co 10 jugadores por Zamora y Erick Guzmán por el Deportivo fueron expulsados, ambos mediocampistas la tónica fue la misma.

Al minuto 30 del segundo tiempo se

tormentón y fue cuando ingresó al el Argentino Fernando Damián Palermo se en el extremo izquierdo, y al expulsado otro jugador del Zamora Jorge Cruz, está situación le dio sumarse al ataque a Napoles, y nía que el encuentro finalizaría goles, porque en el minuto 90, el asistente señaló dos minutos de fue al minuto 91 con 30 segundos robó una pelota en media cancha, y este de primera intención en las del área grande abre para el de apareció el "che" Palermo quien lado contrario por abajo, para García, portero Zamorano y con esto nó la victoria, primera para los neo de Invierno 2001 de la segunda sional.

Circulación Regional: Nayarita, Puerto Vallarta y Sur de Sinaloa. También On Line www.meridiano.com.mx

# Meridiano Comercial

Tepic, Nayarit. Lunes 27 de Agosto de 2001

DIRECTOR COMERCIAL: LIC. FELIPE DE JESUS SANCHEZ VILLEGAS

ALFARO ALFARO ALFARO
DIGITAL
La solución perfecta para tus necesidades publicitarias
Zacatecas #19 Nte. 212-01-39 y 216-88-46

## 1 AUTOS

Suburban 1993, automática, aire acondicionado, difusor trasero, electricos. Informes: 013 616-26-61, Guadalajara, Jalisco. (18/18/sept)

Chevrolet Blazer Jimy, aire, automática, 6 cilindros, digital, electrica, de lujo, $52,000.00, regularizada. Informes: 214-54-06 (19/11/sept)

Neon 98, RT, A/A, V/E, 4 puertas, rines deportivos. Informes: 211-07-94, 211-19-04 (21/4/sept)

Vendo Jetta negro, modelo 98, A/C, rines deportivos y llantas nuevas. Tel: 213-95-44

Se vende combi modelo 80, $23,000.00. Teléfono. 213-59-21

Chevy monza, mod. 99. 213-50-59 (25/1/09)

Vendo a excelente precio: 1 tractocamión internacional (nacional) modelo 81, 1 tractocamion internacional (nacional) modelo 82, 1 camión rabon Dina, modelo 76, 1 camión rabon Ford modelo 80, todos en perfecto estado y trabajando actualmente. Informes: Av. Insurgentes #757 Pte, frente a la Ford.

Vendo minibus, modelo 90 y 96. Tel. 01-325 1-03-30, en Acaponeta. (22/27/08)

Ranger 91, cab 1/2, A/C, rin 17, $55,000.00. Tel. 044-32 65-23-25 (24/29/08)

Pontiac 93, 6 cilindros, A/C, Tel. 044-32 65-23-25 (24/29/08)

Vendo Ram Wagon, modelo 1999, unico dueño. Informes celular: 01-323 905-48, oficina 01-328 503-15 (24/31/08)

**OPORTUNIDAD. VENTA DE RETROEXCAVADORA.** Ford 755 B, modelo 1989, extensión, llantas, motor y transmisión, al 100%, $195,000.00 neto. Informes cel. 044-32 64-05-58 y 214-88-28 (22/27/08)

Golf '92, 4 puertas, A/A, automatico $43,000, Tel.: 211-71-30 (23/28/08)

Combi 79, $15,500.00. Teléfono. 216-34-12, 212-27-86. (23/27/08)

Ford '86, caja larga, 8 Cil., 302, $32,000 Tel.: (044-32) 67-67-93. (23/27/08)

Buick '93, enterito, Aut., Eléctrico, $ 57,500 Tel.: (044-32) 67-67-93. (23/27/08)

Nissan Pick-Up '90 A/AC, Standar $44,500 Tel.: (044-32) 67-67-93. (23/27/08)

S-10 '89 King Cab, Aut. Elect. A/AC $40,500 Tel.: (044-32) 67-67-93. (23/27/08)

**SE VENDE**
COMBI
Color blanco
Modelo 88.
Informes teléfono:
212-10-95

Golf MI '99 A/AC, 4 Ptas., $97,000, 50% enganche 12 meses Diferencia Tel.: (044-32) 67-67-93. (23/27/08)

**Seminuevos**
Ricardo L. Garate y Compañía
Tenemos Planes a tu medida
212 28 58
Cutlas Mod. 1995 — $ 75,900.00
Cavalier Std. Mod. 1998 — $ 2,653.03
Pick Up Chevrolet Custom Mod. 1996 — $ 86,900.00
Volkswagen Sedan Mod. 1993 — $ 35,900.00
Chevrolet Silverado de Lujo Mod. 1995 — $ 119,900.00
Pick Up Larga Mod 1998, Std. — $84,900.00
Golf MI Std. Mod. 1999 — $ 2,331.83
Suburban LS de Lujo en Tela Mod. 2001 — $ 5,292.89
Express Van 8 Pasajeros de Lujo Mod. 2000 — $ 4,409.27
Luv Doble Cabina de Lujo. Mod. 1999 — $ 2,649.80

Vendo Pick-Up, 4 Cil. camas, refrigerador, comedor, televisor chapoteadero, bicicletas, escritorio, etc. URGE Tel.: 212-91-64 (23/28/08)

Vendo Toyota 87, muy buenas condiciones, azul, std, $28,000.00 044-32 66-08-86 (23/28/08)

Camioneta tipo Van, cerrada, Ford Econoline, F150, modelo 98, impecable, un solo dueño, $135,000.00. Tel. 16-59-04 (24/29/08)

Celebrity modelo 85, tel. 216-24-39, 212-27-86 (23/27/08)

Tsuru II, modelo 91, 4 puertas Tel. 216-03-11, $30 mil. (24/27/08)

Toyota 86, king-cab, caja larga, con tina, A/A, excelentes condiciones, $35,000.00. 212-25-59 (27/31/08)

Vendo Golf 95, standart, cuatro puertas. 01-323 802-39 (24/29/08)

Tsuru 89, pick-up, 4 cilindros, 5 velocidades, Tel. 216-03-11, $32 mil. (24/27/08)

Cheyenne 1998, equipada, recibo auto. 213-65-79 (24/27/08)

Vendo Shadow modelo 91, 4 puertas, automático, Tel. 213-87-31, perfectas condiciones.

Pointer guayin, lujo, 2000, unico dueño, recibo auto menor precio. 213-65-79

Cutlass 1993, impecable, barato. 213-65-79 (24/27/08)

Vendo Winstar, 96, A/A, un solo dueño. 044-32 48-15-02 (25/5/sept)

Vendo Gran Marquis, azul marino, modelo 83. Telefono 212-14-85 (25/1/sept)

Shadow 91, 4 puertas, automático, aire, excelentes condiciones. tel. 214-58-93

Vendo camioneta Ventur, modelo 1997, A/A, coche Monza 1999, A/A, en excelentes condiciones. Teléfono 044-32 60-04-88, Sr. Garcia. (25/28/08)

Cavalier 97, standart, 2 puertas, A/A, 46,000 kms, unico dueño, excelente. 216-87-87 y 044-32 67-32-35

Astro vagoneta, 88, estandart, americana, legalizada. Teléfono 213-78-41, 213-61-83 (25/29/08)

Windstar 99, roja, unico dueño, 35,000 kms, cel. 044-32 48-00-24, tenencias pagadas, seguro automotriz.

Barata, Nissan Mod. 84, (044-32) 60-75-45 (26/29/08)

Golf CL, modelo 1995, 4 puertas, standart, tinto. Informes: 212-95-65 (25/30/08)

Toyota Pick-Up 86, std, A/A, cualquier prueba, $25,500.00 teléfono 210-07-08

Venture 98, LS, larga, excelente estado, $165,000.00 213-22-36 (25/28/08)

Volkswagen '98, excelentes condiciones, informes. 216-39-07 y (044-32) 60-55-18

Vendo Cavalier 2000 y Cherokee 1999, Inf. Tel. 212-87-52 (26/29/08)

Neon 2000 Standar, A/C, excelente estado Tel. 214-28-80, Silvia Aguiar (26/29/08)

Gran Marquiz 93, piel impecable $90,000 (044-32) 40-48-83 (26/30/08)

**Modi Telas** Solicita personal Ambos Sexos
**Requisitos:**
*Solicitud elaborada *Buena presentación
*Mayores de 18 años *Sin problemas de horario
Puebla 65 Norte, col. Centro. Tepic, Nay. Con la Sra. Mary Cermeño. Teléfono: 216-13-09

**PROFESIONALES INTELIGENTES EN COMPUTACION**
Todo para tu computadora.
Servicio de Internet.
Computadora nueva desde: $ 4,900.00
Av. Insurgentes No. 271-1
A un costado del Billabar
Tels. (013) 210-16-18 y 210-16-19

# Villas del Real
CÓMODAS Y ATRACTIVAS VIVIENDAS PARA TI ACREDITADO DE INFONAVIT
Cochera, sala-comedor, cocina, dos recámaras, alcoba, un baño, patio de servicio.
$198,000.00
*Cimentación para futuro crecimiento (3 recámaras, un baño) entregamos proyecto.
*Acabados de primera
*En un lugar tranquilo
Si no tienes Crédito Infonavit
¡LLÁMANOS!
Nosotros lo tramitamos
INFORMES Y VENTAS AL 213-83-23

# UNIVERSIDAD VIZCAYA DE LAS AMERICAS
AUTORIZACION DE FUNCIONAMIENTO S.E.P.
OFICIO 075/06/2001-3230

*Para una formación profesional de calidad...*

Psicologia
Arquitectura
Mercadotecnia
Diseño Grafico
Contador Publico
Comercio Internacional
Informatica Administrativa
Ciencias de la Comunicacion
Administración de Empresas Turísticas

**Informes e Inscripciones:**
**Arq. Antonio Rivas Mercado #7**
**(entre Av. Mexico y Veracruz)**

Inicio de Cursos
13 de Agosto del 2001
Tel: 213-69-00
210-08-00

Autos Seminuevos con Enganche Diferido
VW Austero Mod. 98
mensualidad (18 meses)
$2,058
Estereo
Town Country Mod. 98
mensualidad (24 meses)
$6,461
vestidura de piel
Spirit Mod. 95
mensualidad (24 meses)
$2,498
Alarma
Stratus Mod. 99
mensualidad (36 meses)
$3,006
verde, aire acondicionado
alarma
Chevrolet Pick-Up
mensualidad (24 meses)
$2,684
Tsubame Mod. 99
mensualidad (36 meses)
$2,729
aire acondicionado, alarma
Grand Cherokee Mod. 97
mensualidad (24 meses)
$6,604
CHRYSLER
DODGE
Jeep
ALICA AUTOMOTRIZ S.A. DE C.V.
Insurgentes No. 779 pte. Tepic, Nayarit Tel: (3) 212-77-66
www.alica-automotriz.com.mx
aaventas@tepic.megared.net.mx
ALICA

DE QUE SE VENDE... SE VENDE
SI SU AUTO, CASA O TERRENO YA
ESTUVIERA AQUÍ NO ESTARÍA PENSANDO
¿CUANDO SE VA A VENDER?
212-01-45
PROMOCIÓN DEL MES
DIGITAL
Hazlo en Grande!!
ROTULAMOS TAXIS
* publicación mensual
$ 764 pesos
LÍNEA COMERCIAL
Meridiano Comercial
Su anuncio también se publica en:
Meridiano.com.mx

SEGURIDAD PUBLICA

Integrante de la banda «Comanche» fue detenido tras ser señalado como...

# ¡MUSICO LADRON!

SEGURIDAD automotriz 13-76-32

Cafre lo machacó...

# ¡MOTOLOCO MORIBUNDO!

Arrastró una camioneta en la autopista

## ¡AUTOBUS HIERE A CUATRO!

El cafre detenido despues de arrollar a motociclista.

# ¡BORRACHAZO SANGRIENTO POR EL COLOSIO!

SEGURIDAD PUBLICA
Lunes 27
Agosto 2001
EDITOR ALEJANDRO GARCIA

Meridiano de Nayarit $5.00

Cerveza Sol Informes 213-49-00 211-60-92

Así amaneció, en la nuca le enterraron el filo de una 007...

# ¡ASESINADO DE UN NAVAJAZO!

Estaba tirado sobre la banqueta y cerca de él estaba un arma blanca

Grave resultó después del choque que protagonizó la madrugada de ayer en el boulevar Colosio.

En menos de 24 horas, 5 quedaron fuera de circulación...

## ¡TRONARON A VICIOSOS!

En menos de 24 horas, 5 quedaron fuera de circulación...

# ¡TRONARON A VICIOSOS!

* Durante un operativo de fin de semana en bares, cantinas y centros nocturnos agarran racimo de adictos

Alejandro Almanza Aguilar/Meridiano

Tepic.- Durante un operativo policiaco realizado la noche del sábado y madrugada del domingo, fueron detenidos por lo menos 5 personas, todas ellas adictas a las drogas, informaron fuentes de la Procuraduría General de Justicia del Estado.

La primera detención se registró el sábado alrededor de las 17:05 horas en el interior del bar denominado "La Cabaña del Rey", sitio en donde fue aprehendido Santiago Iñíguez Santana de 22 años de edad, el cual es originario del municipio de Santiago y vecino de esta ciudad con domicilio en calle Francisco Villa número 23 de colonia 2 de Agosto.

A este joven al serle revisadas sus ropas, se le encontró un envoltorio de plástico en cuyo interior había un polvo blanco, el cual al parecer resultó ser cocaína; por este motivo se procedió a su arresto y traslado a la PGR, en donde quedó a disposición del Ministerio Público Federal. Más tarde, a las 18:30 horas, agentes judiciales en las inmediaciones de la colonia Del Bosque lograron la detención de Pedro Martínez Arias de 42 años de edad, quien tiene su domicilio en calle Sindicalismo número 5 de la colonia Sutsem; a esta persona se le aseguró un envoltorio de plástico en donde presuntamente había cocaína; además de que llevaba otro envoltorio más con marihuana, según informaron fuentes policíacas. El sujeto mencionado fue llevado a la PGR para que un representante social federal hiciera el procedimiento que marca la ley en estos casos.

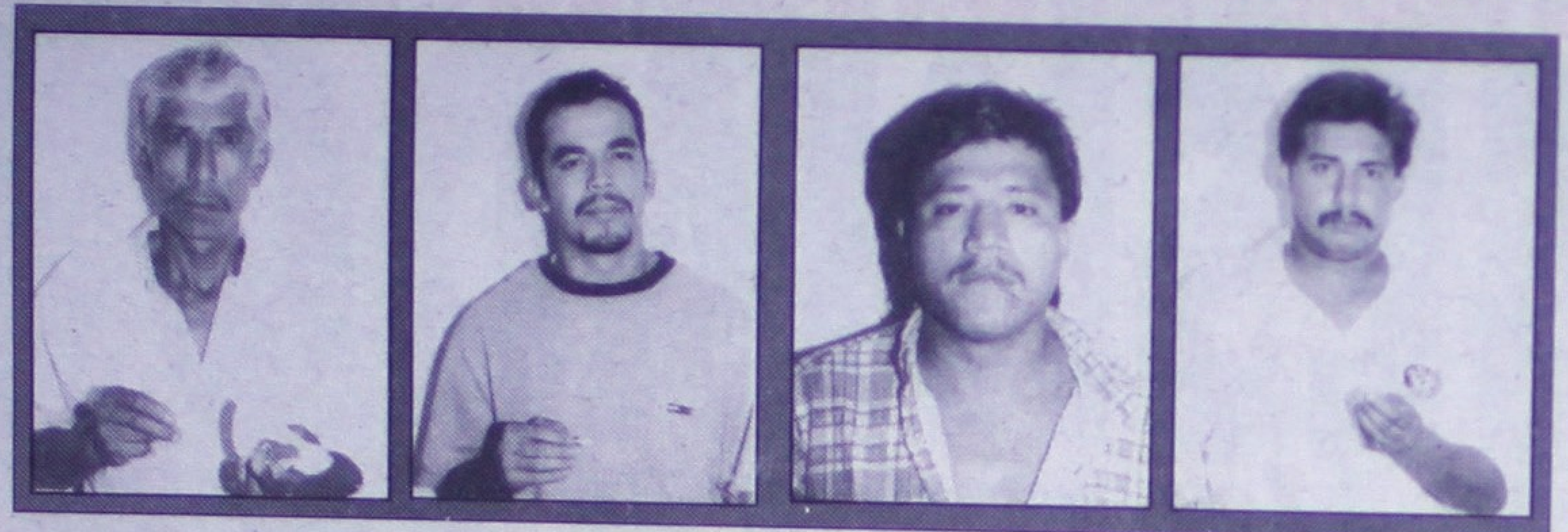

A las 19:15 horas, agentes de seguridad pública estatal se presentaron de manera sorpresiva al interior del bar "América" de Bucerías, en donde aprehendieron a Luis Alberto Luna Sandoval de 20 años de edad, quien es originario del estado de Jalisco y vecino de Bucerías.

A este chamaco los policías le encontraron entre sus pertenencias un pequeño paquete con cocaína --una grapa-- por lo que fue consignado ante el MPF.

En el bar "El Chiquis" de Santa María del Oro, policías estatales y municipales aseguraron a Sergio Fletes González de 29 años de edad, el cual tiene su domicilio en calle Hidalgo número 42 y al cual se le decomisó un envoltorio en cuyo interior había presumiblemente cocaína; también este tipo fue llevado ante el Ministerio Público Federal acusado por delitos contra la salud.

Finalmente en Tepic, en el interior del bar denominado "La Gloria y el Infierno" se logró el arresto de Jesús Arías González alias "El Paletas" de 28 años de edad, sujeto que tiene su domicilio en calle Prisciliano Sánchez número 217 de la colonia Puerta de La Laguna.

A Jesús Arias le fue asegurado dentro de su pantalón un envoltorio de plástico en el cual había cocaína; como en los otros casos arriba citado, los Pjs procedieron a la consignación de este vicioso ante el agente del Ministerio Público Federal, el cual habrá de determinar su suerte. Los operativos en bares, cantinas, antros, casas de citas, centros nocturnos y cantinas habrán de continuar en los próximos días, reveló una fuente de la Policía Judicial del Estado.

Lo atraparon en tierras nayaritas...

# ¡ENTREGAN MALANDRIN DURANGUENSE!

* Participó en un hecho sangriento y además de cómplice en un intento de rapto

Alejandro García/Meridiano

Tepic.- Ayer personal de la PJE del estado de Durango trasladaron ante un Juez de aquella entidad a un delincuente que fue encontrado en tierras nayaritas, con cuentas pendientes por el delito de lesiones intencionales y rapto en grado de tentativa.

LOS DELITOS

Respecto a esta detención, la Policía Judicial del Estado dio a conocer que todo se remonta al 31 de Mayo de este año, a las 16:00 horas en el poblado de Lecherías, municipio de Mezquital, Durango.

Esa tarde, los hermanos Eliseo y Cenón Aguilar Cumplido, de 35 y 38 años respectivamente se encontraban en su domicilio cuando repentinamente arribaron tres individuos armados, quienes intentaron raptar a Marisela Aguilar Flores, de 12 años, hija de Cenón.

Y cuando los hermanos Aguilar trataban de evitar el rapto, resultó herido de bala Eliseo quien presentó un plomazo en el abdomen, calibre .45 por lo que tuvo que ser atendido en el Centro de Salud del poblado de La Guajolota.

El día 08 de Junio fue detenido uno de los participantes en este hecho, Gregorio Aguilar de la Cruz, acusado de lesiones en agravio de Eliseo Aguilar Cumplido, y para esto el padre de Eliseo y Cenón tenía perfectamente reconocidos a los otros agresores, Gregorio, Cleto de la Cruz y Juan de la Cruz Salinas.

ATRAPAN A OTRO MALDITO

Las investigaciones continuaron y en la zona serrana que comunica a Durango y Nayarit eran buscados los otros agresores.

Y fue el pasado día 23 del presente mes cuando el señor José Soto Flores, juez auxiliar del poblado de Mesitas Buenavista, se presentó ante el comandante del centro táctico operativo de San Andrés Milpillas, municipio de Huajicori.

Esta persona entragaba en calidad de detenido a Juan de la Cruz Salinas, de 23 años de edad, quien cuenta con una orden de aprehensión que giró el Juez segundo del estado de Durango.

Asimismo, le hizo entrega de una pistola calibre .45 con un cargador y sin cartuchos, presuntamente la misma que utilizaron el día de los hechos.

Y al saber que era requerido por la justicia del vecino estado, personal de la PJE trasladaron al pillo a las instalaciones policiacas de esta capital donde ayer fue entregado a sus similares de Durango quienes se encargarían de llevarlo ante el Juez.

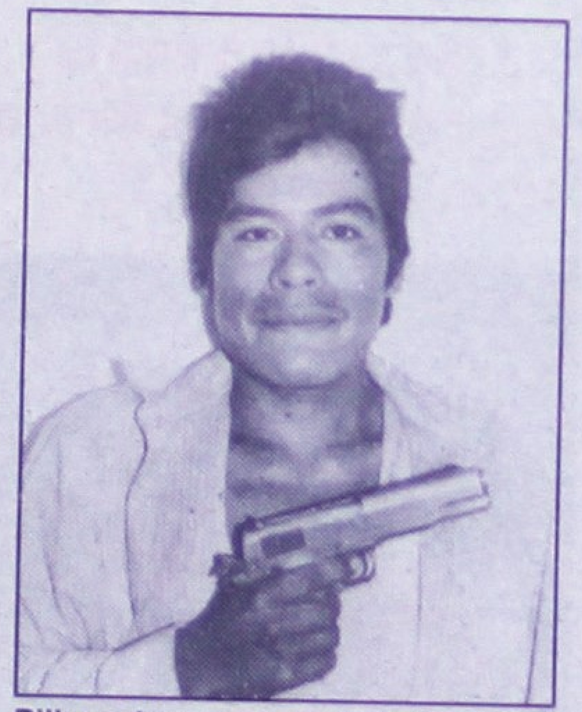

**Pillazo duranguense ayer fue entregado a las autoridades del vecino estado.**

Agustín Dibeni

Hasta la carpa tiraron sobre el ataúd del difunto...

# ¡EN VELORIO ARMARON ZAFARRANCHO!

* Dejaron temblando y a la intemperie a los dolidos parientes de un difunto

Rubén Pérez/Meridiano

Santiago Ixcuintla.- Par de briagos fueron detenidos la madrugada de ayer domingo luego de que en su acelere echaron abajo una carpa que habían instalado por avenida Amado Nervo casi esquina con Mercado, sitio donde varias personas velaban a un santiaguense apenas fallecido.

Los detenidos se identificaron como David Castro Bañuelos, de 37 años de edad, santiaguense con domicilio en calle 16 de Septiembre sin número, de la "Colonia Independencia".

El acompañante de David era Valentín Madrigal Oropeza, de 31 años de edad, originario de "Puerta Colorada", municipio de Estación Ruiz, Nayarit, y vecino de esta ciudad, con domicilio en calle Luis Castillo Ledón número 18, de la "Colonia 1º de Enero".

Estas personas se encontraba bajo las influencias de las bebidas embriagantes cuando decidieron darse una vuelta abordo de una camioneta de redilas marca Dodge, color azul, con placas de circulación PB-22079.

Y estuvieron a punto de causar una desgracia cuando pasaron por el velorio y sin más echaron abajo la estructura, la que por cierto estaba sin ningún individuo debajo porque cuando los vieron venir sospecharon que andaban fuera de sus cabales y los dolientes mejor se hicieron a un lado a esperar que pasara el vehículo, con lás consecuencias ya descritas.

Momentos después del accidente se dio parte a la Policía Municipal que en cuestión de minutos dieron con los sujetos y por voluntad de ellos mismos los acompañaron hasta la cárcel pública municipal.


ZODIACO

CON PREMIO PRINCIPAL DE $4,000,000.00

LISTA OFICIAL DE PREMIOS

[illegible]

ZODIACO 662

MAGNO 309-SABADO 15 DE SEPTIEMBRE DE 2001

La Lotería Nacional reparte millones de pesos en premios todas las semanas. Y este 15 de septiembre, lo festejamos en grande

PREMIO MAGNO

45'000,000

45 millones de pesos en tres series

Compra ya tu billete y súmate a la emoción del grito. EL GRITO DE TU INDEPENDENCIA

MEXICO ES UN PAIS CON SUERTE. JUEGA A LA LOTERIA

SORTEO ZODIACO 662 CELEBRADO A LAS 20:00 HRS. EL DOMINGO 26 DE AGOSTO DE 2001, EN MEXICO, D. F.


Agustín Dibeni

Operativos conjuntos arrojan resultados...

# ¡LA PJ Y PM VAN POR MALDITOS Y VICIOSOS!

* Un detenido con arma de fuego y dos con droga, son la prueba de lo favorable que resulta para la ciudadania la colaboración entre ambas corporaciones

Rubén Pérez/Meridiano

Santiago Ixcuintla.- La nueva coordinación que existe entre la Policía Municipal y la Policía Judicial del Estado ha permitido en este municipio tener aún más estricta vigilancia sobre la delincuencia.

Las muestras de lo mucho que favorece a la ciudadania esta unión están en la detención de varios sujetos detenidos por portación de arma blanca, otros con armas de fuego y así mismo personas detenidos con droga.

Desde la llegada del nuevo Coordinador Judicial de la Zona III, Comandante Jaime Rivera Mendoza, se abrió por completo una nueva forma de colaboración con Seguridad Pública, actualmente a cargo del Subdirector licenciado Carlos Momita.

Los operativos conjuntos de la PJE y Policía Municipal, encabezados por el propio Cordinador Judicial de la Zona, Teniente Jaime Rivero, y el Comandante Operativo de la Municipal, Ramón Salas, se realizan con la participación de 40 elementos tanto de una como de la otra corporación abarcan la cabecera municipal y las comunidades más conflictivas de ambas márgenes del Río Santiago.

Y como ya lo dijimos antes los resultados de tan provechosa alianza de fuerzas se demuestra en la detención de peligrosos sujetos que visitan bares o cantinas armados o con cantidades mínimas de droga posiblemente para ofrecer.

Este pasado fin de semana, por ejemplo, se logró entre otros la captura de tres sujetos bastante conflictivos, dos por encontrarse en posesión de droga y el otro por portación de arma de fuego.

Los operativos coordinados PJE-PM están a cargo del Coordinador Judicial de la Zona III, Comandante Jaime Rivero Mendoza y del Coordinador Operativo de la Policía Municipal, Comandante Ramón Figueroa Salas.

EN VILLA HIDALGO SE ESCUCHARON DETONACIONES DE ARMA DE FUEGO...

De acuerdo con la información recabada eran aproximadamente las 23:00 horas del pasado viernes 24 cuando en Villa Hidalgo se dejaron escuchar ensordecedores disparos de un arma de fuego de grueso calibre.

En esos momentos se recibió una llamada telefónica en la Delegación de Policía de dicha comunidad, dando parte del lugar donde se hicieron los disparos y asimismo proporcionaron finas características del responsable.

Enseguida se avisó a la PJE y elementos de ambas corporaciones se dieron cita en la calle Prieto Crispin, donde por cierto encontraron a muchas personas afuera de sus domicilios.

Y aunque nadie quiso decir quién era el infractor, el Comandante Arturo Campo de la Policía Municipal lo identificó en base a las señales que le habían dado por teléfono.

El sujeto que posteriormente se identificó como Ismael Ceja Sánchez, andaba bastante cerca de los uniformados queriendo hacerse pasar por un curioso más.

Al detenerlo el tipo trató de resistirse pero bastó con la revisión corporal para hacerlo comprender que estaba perdido, y es que fajada a la cintura traía el arma con que se realizaron los disparos, un revolver 38 especial, marca S&W, serie 176055, sin tiros útiles.

Ceja Sánchez fue trasladado a la cárcel pública municipal en donde dijo contar con 18 años de edad y tener su domicilio sobre la calle ya citada en el número 179.

Ya por la mañana el joven detenido fue enviado a Tepic, donde junto con el arma quedó a disposición del Agente del Ministerio Público Federal por portación de arma de fuego.

Entre los resultados que arrojan los operativos coordinados PJE-PM está la captura de Ismael Ceja Sandoval, vecino de Villa Hidalgo, y mismo que la noche del viernes realizó disparor de arma de fuego. (FOTOS RUBEN PEREZ/MERIDIANO).

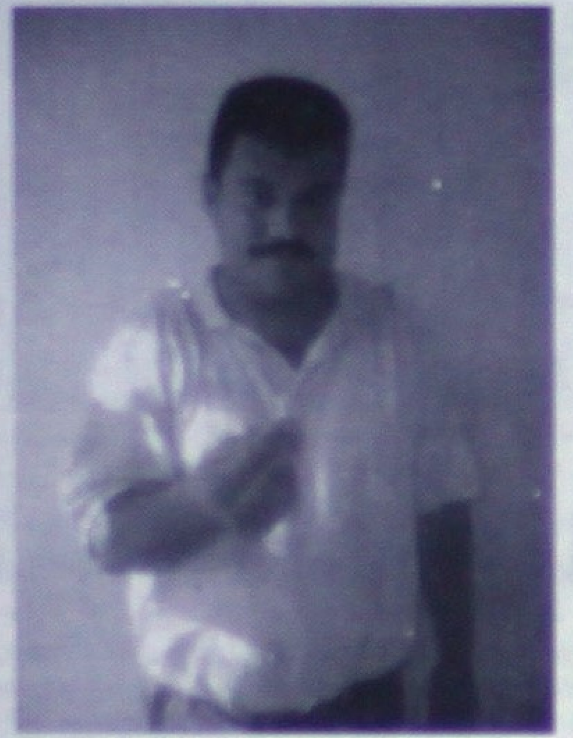

Benjamín Carrillo Haro, santiaguense con domicilio particular en calle Colima número 21, fue detenido en el "Bar Claudia" con cocaína.

Con marihuana detuvieron a Isidoro Miramontes Méndez en el camino de terracería que conduce hacía "Puerta Azul".

EN EL "BAR CLAUDIA" LO PESCARON CON POLVOS MÁGICOS...

Otro de los detenidos fue Benjamín Carrillo Haro, de 31 años de edad, originario de Acaponeta, Nayarit, y vecino de esta ciudad con domicilio particular en calle Colima número 21.

A este sujeto lo vieron salir del bar "Claudia" bastante sospechoso por lo que agentes de ambas corporaciones que apenas llegaban a inspeccionar el lugar le pidieron que se detuviera.

Y al revisarlo le encontraron entre sus pertenencias un pequeño envoltorio de plástico que contenía en su interior un polvo blanco con características propias de la cocaína.

Benjamín Carrillo, junto con los 4 miligramos de cocaína que se le decomisaron fue enviado a la ciudad de Tepic a disposición del Agente del Ministerio Público por delitos contra la salud.

LO TOPARON EN UN CAMINO DE TERRACERIA, CON PREMIO...

Con 1.3 miligramos de marihuana detuvieron y pusieron a disposición del Agente del Ministerio Público Federal por delitos contra la salud en agravio de la sociedad a quién dijo llamarse Isidoro Miramontes Méndez, de 25 años de edad, santiaguense con domicilio particular en calle Josefa Ortiz de Domínguez número 14, de la colonia "Primero de Enero".

Este sujeto fue sorprendido por la caravana de patrullas de la PJE y de la Policía Municipal cuando atravesaron por el camino de terracería que conduce hacía "Puerta Azul".

El individuo se mostró nervioso por lo que al checarlo le encontraron en envoltorio de papel que contenía la droga, de ahí que lo trasladaron a la cárcel pública municipal y posteriormente lo trasladaron a Tepic.

Agentes de ambas corporaciones escuchando indicaciones de parte de los superiores momentos antes de salir al operativo coordinado que se ejecuta en todo el municipio.

Agencia Diliana

Se disponia entrar al bar "El Lider"...

# ¡DETIENEN FRAUDEADOR AFUERA DE ANTRO!

Alejandro Almanza Aguilar/Meridiano

Tepic.- Caminaba rumbo a su casa ubicada en carretera México-Nogales número 4 a la salida a Mazatlán, pero al llegar a la altura del antro denominado "El Lider", fue interceptado por agentes judiciales quienes tras mostrarle una orden de aprehensión que había en su contra, fue detenido finalmente Miguel García Hernández de 36 años de edad, sujeto que es señalado por Margarita Durán García como el presunto responsable de haber cometido el delito de fraude especifico en su agravio.

El joven detenido manifestó que {el fue arrestado cuando llegaba al cruce de las calles Insurgentes esquina con Alaska de la colonia El Rodeo; ahí --indica-- le llegaron dos agentes judiciales vestidos de civil, quienes le mostraron un documento original emitido por el Juzgado Segundo de Primera Instancia de Tepic.

Una vez asegurado, el presunto fraudeador fue llevado al CERESO Venustiano Carranza de esta ciudad, en donde el titular del Juzgado arriba citado deberá determinar la situación jurídica del presunto implicado en el supuesto fraude, el cual no rebasa los mil pesos, según informaron fuentes policiales.

Miguel García Hernández manifestó ser originario de Torreón en el estado de Coahuila y radica en esta ciudad desde hace unos 4 años; fecha en que conoció a su victima a la cual estafó y por ello la agraviada optó por denunciarlo.

Ahora Miguel García Hernández se encuentra preso en el penal de esta ciudad y en espera de que le sea definida su situación legal.

# ¡TRAILERO MOVILIZÓ A JUDICIALES!

García/Almanza
Meridiano

Tepic.- Primero hizo que media docena de agentes de la PJE de Nayarit se movilizaran por todo Peñas; luego les cambió la versión del supuesto asalto cometido en su contra, y tras caer en varias contradicciones finalmente fue detenido el transportista jalisciense José de Jesús Bravo Ramírez de 32 años de edad, el cual fue consignado ante el Ministerio Público del Fuero Común acusado por el delito de falsedad en declaraciones judiciales; el hombre aceptó su culpa al se abordado por este reportero.

Originario y vecino de la Ciudad de Guadalajara en el estado occidental de Jalisco, José de Jesús Bravo dijo tener su domicilio en calle Patria número 3 de la colonia Francisco Silva Romero.

Sobre los hechos, el propio detenido manifestó que él se encontraba parado con todo y su trailer marca Keenworth color gris --fondeado-- del servicio público federal de carga, el cual tenía estacionado en las inmediaciones del poblado de Peñas. Esto ocurrió el viernes por la madrugada.

Indica el transportista que él dejó abierta la unidad de una de sus puertas, y que en un asiento tenía una copias dentro de un portafolios, el cual le fue robado por uno o varios sujetos desconocidos; "La verdad es que no me cuenta de ello hasta que llegué a la gasolinera del libramiento de esta ciudad; ahí me percaté que me hacia falta el portafolios que tienen los papeles del camión que conduzco..."

Indica el mentiroso camionero que al ver lo anterior llamó a Guadalajara para informarle que lo habían robado, a lo cual su jefe le dijo que interpusiera una denuncia ante el Ministerio Público del Fuero Común; ahí comenzaron sus problemas, pues el caso fue turnado para la investigación a los sabuesos de la División de Asaltos Carreteros, los cuales procedieron a interrogar al presunto afectado.

José de Jesús les manifestó a los agentes policiacos que un solitario hampón lo había atracado a mano armada y que se había llevado un maletín con documentos del vehículo de carga; el cual por cierto llevaba en esos momentos un viaje de acero a la perla tapatía.

Así, tras varios minutos de charla, José de Jesús comenzó a ser sometido a estrecho interrogatorio y fue ahí en donde comenzó a caer en varias contradicciones, terminando finalmente por declarar la verdad de los hechos: no lo habían asaltado, le robaron sus papeles sin que se diera cuenta.

El trailero que fue detenido por Pjs tras mentir sobre un supuesto asalto en su agravio

Una vez descubierto de su mentira, José de Jesús Bravo fue llevado de nueva cuenta ante el Ministerio Público del Fuero Común el cual fue enterado de la verdad, abriendo el representante social una averiguación previa por el delito de falsedad en declaraciones judiciales en agravio de la sociedad.

El joven transportista quedó recluido en los separos de la PJE hasta en tanto no se defina su situación jurídica.

Por cierto poco antes de regresar a su celda, José de Jesús Bravo Ramírez dijo que "Tengo para pagar la multa, sólo falta alguien que me haga el paro y dar el dinero al que lleva mi caso...", nadie le hizo caso y fue conducido de nueva cuenta a prisión.


¿TIENE UD. DIABETES?

NO SE PREOCUPE MÁS, TRATAMIENTO EN CAPSULA Y TÉ 100% NATURAL

¡GARANTIZADO!

VENGA Y COMPRUEBE CON NOSOTROS EL INCREIBLE RESULTADO QUE OBTENDRA.

¡AHORA CAPSULAS!

TÉ LECA-NOR CHIHUI

¿SUFRE ALGUNOS DE ESTOS SINTOMAS...?

DE VENTA EN TIENDAS NATURISTAS Y EN: MINA 155-B CENTRO, TEL. 214-89-64, TEPIC, NAYARIT


Agencia Diliana

¡MALDITO AMAGO A DOS!

¡FUEGO MOVILIZÓ A BOMBEROS Y POLICÍAS!

# ¡BORRACHAZO SANGRIENTO POR EL COLOSIO!

* Quedó atorado Diego Díaz en el interior del Topaz que se impactó contra el camellón central
* Socorristas utilizaron las 'quijadas de la vida' para rescatarlo y lo llevaron al IMSS donde ayer permanecía muy grave

Francisco Palomares y
Alejandro García/Meridiano

Tepic.- Graves lesiones presentó el conductor de un vehículo Topaz que la madrugada de ayer sufrió un espectacular accidente cuando transitaba por el bulevar Luis Donaldo Colosio, donde debido al exceso de velocidad, perdió el control y terminó por impactarse contra el camellón central.

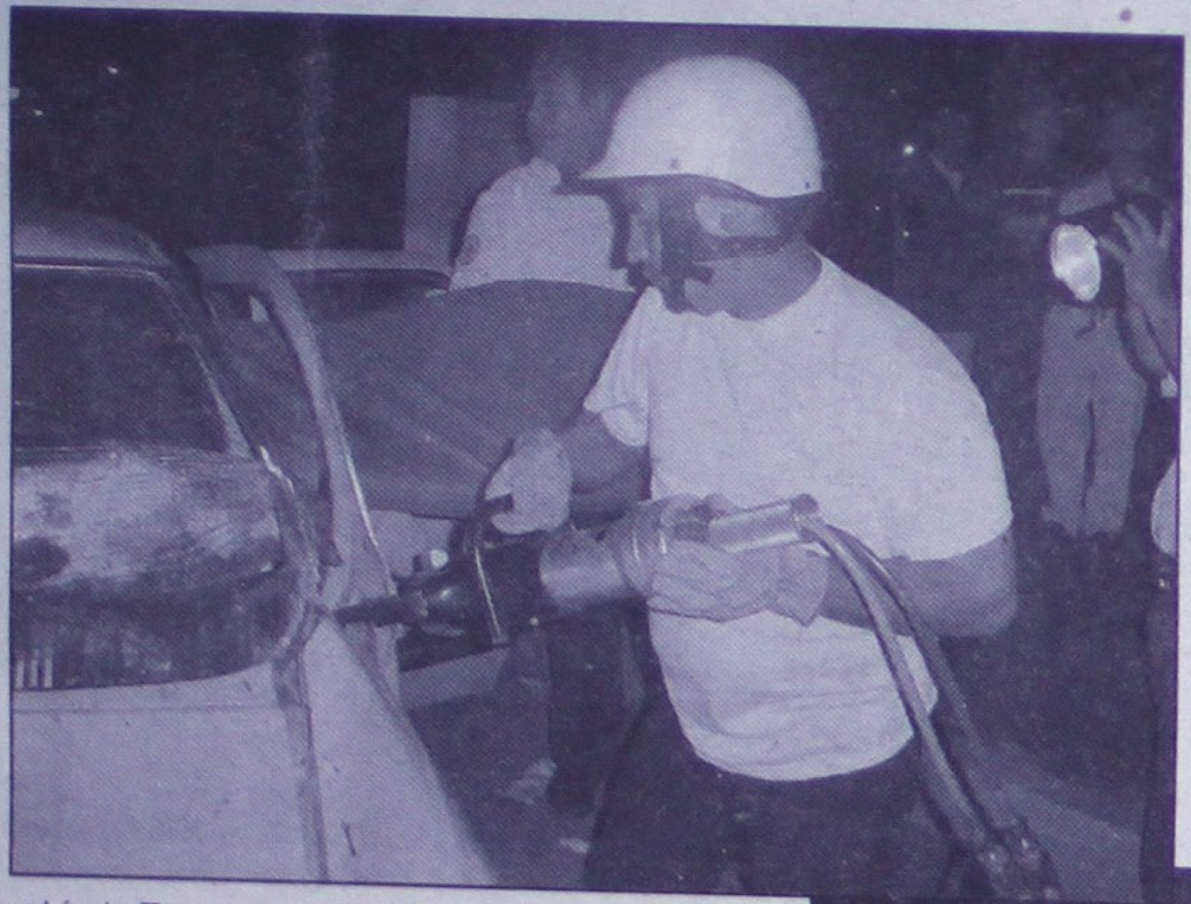

EL ACCIDENTE

El reporte de Tránsito del Estado señala que este accidente ocurrió por el boulevar Colosio cruce con calle Jazmín del fraccionamiento Jacarandas, aproximadamente a las 01:35 horas de ayer domingo.

A ese lugar acudieron rápidamente paramédicos de Cruz Roja debido a que en el interior del vehículo siniestrado permanecía el conductor en estado inconsciente y malherido.

Igualmente se presentaron agentes judiciales y el

TODO DIRECTO DE FÁBRICA
Grupo ROCO TEPIC
Distribuidor de:
VITROMEX PISO
Los mejores precios en pisos, azulejos, tejas, muebles de baño, tuberías, conexiones y eléctricos.
SERVICIO FORÁNEO
CONTRATISTAS Y SUBDISTRIBUIDORES PRECIOS ESPECIALES
ROCO TEPIC
Av. Victoria 213 Pte.
Tepic, Nayarit
CASA DEL PLOMERO DE NAYARIT
Queretaro y Victoria
Tepic, Nayarit
ROCO VALLARTA
Grupo Medina Asencio 2916
Puerto Vallarta, Jalisco.
CASA PLOMERO ALICA
Casa Ley
Tepic, Nayarit.
Aquarin Dibani

Bomberos entraron a terminar el trabajo. (Fotos de Adrián De los Santos).

Una ambulancia

ción Civil y una patrulla de Seguridad Pública Municipal.

Ahí les explicaron que se trataba de un colchón mismo que ya casi era sofocado a cubetazos, por lo que los vulcanos procedieron a terminar con el trabajo para luego sacar toda el agua que había sido utilizada para controlar el fuego, para luego regresar a su base cada una de las unidades

Protección Civil de Puerto Vallarta

Comentando lo ocurrido

En la nuca le enterraron el filo de una 007...

# ¡ASESINADO DE UN NAVAJAZO!

* Estaba tirado sobre la banqueta y cerca de él estaba un arma blanca
* Apenas tenía 17 años de edad; las autoridades ya investigan el crimen

Adrián De los Santos/Meridiano

Bahía de Banderas.- Con un navajazo en la nuca, fue encontrado muerto la mañana de ayer en el poblado de Jarretaderas, en el municipio de Bahía de Banderas, un menor de edad vecino de dicha población.

Elementos de la Policía Judicial del Estado, destacamentados en Jarretaderas, se encuentran trabajando en torno a los hechos, sin embargo, por el momento no hay nada sobre la muerte del muchacho.

Ayer, entre lo poco que se informó, se pudo saber que el ahora occiso respondía al nombre de Miguel Pérez Bravo, de 17 años de edad, quien tenía su domicilio conocido en la población de Jarretaderas, hasta donde se sabe.

Sobre los hechos, se pudo saber que a eso de las 07:45 horas de ayer, elementos de la Policía Municipal fueron enterados en torno a una persona que estaba tirada sobre la entrada principal a Jarretaderas y, al parecer, ya estaba muerta.

De inmediato se trasladaron hasta el lugar de los hechos algunas patrullas de Seguridad Pública Municipal, al mando iba el comandante Pedro Morales Mayo, quien al arribar se dio cuenta de que ya estaban varias patrullas de la Policía Judicial del Estado de Nayarit protegiendo el área del crimen.

Los elementos de la Policía Judicial habían recibido el informe minutos antes y cuando llegaron, se dieron cuenta de que tirado sobre una banqueta de la avenida México, yacía el cuerpo sin vida de un joven de algunos 17 años de edad.

Arribó a los pocos minutos el agente del Ministerio Público investigador, quien al dar fe de los hechos se dio cuenta de que junto a la persona estaba un arma blanca, no se pudo especificar si era navaja o cuchillo, asimismo, que el cadáver presentaba una herida a la altura de la nuca.

Una vez que el agente del Ministerio Público dio fe de los hechos, ordenó el levantamiento del cadáver y lo trasladaron hasta una funeraria local, donde un médico legista le practicó la necropsia de ley.

Mientras tanto las autoridades judiciales se encuentran investigando el crimen esperando dar pronto con el paradero del o de los responsables, toda vez que todo pudiera tratarse de una riña entre jóvenes, aunque bien pudo haber sido asesinado cuando caminaba solo por dicha calle.

# ¡AUTOBUS ARRASTRA CAMIONETA!

* Por la autopista Tepic-San Blas ocurrió el accidente ayer al mediodía

Francisco Palomares/Meridiano

Tepic.- Un saldo de cuatro personas lesionadas y daños materiales por varios miles de pesos, fue el resultado de un impresionante choque ocurrido ayer al mediodía sobre la autopista que conduce a San Blas que presuntamente fue provocado por un autobús que por atrás impactó una camioneta tipo estacas.

El reporte de la Policía Federal Preventiva división Caminos, señala que fue a eso de las 12:05 horas cuando se suscitó la colisión en el kilómetro 21 de la autopista Tepic-Crucero de San Blas, donde además fue necesaria la presencia de personal de la Cruz Roja para la atención de personas heridas.

Se sabe que con dirección al norte circulaba una camioneta marca Nissan, tipo estacas, modelo 1994, placas de circulación RE54781, bajo una fuerte tormenta que caía a esa hora, cuando de pronto al llegar a la altura del Pichón, fue impactada aparatosamente en su parte trasera por un autobús de pasajeros. La unidad presuntamente responsable era de la marca Dina, color blanco, al parecer de la línea Transportes del Pacífico, cuyo conductor se dio a la fuga al ver la magnitud de los hechos, dejando abandonados a sus pasajeros y a los heridos de la estaquitas.

Más tarde, paramédicos prestaron auxilio a Gerardo Ortiz Medina, de 28 años; Claudio Ortiz Calderón, de 51; Valente Ortiz Medina 24 y Víctor Hugo Ortiz Medina de 15 años de edad, todos ellos con fuertes golpes y heridas en diferentes partes del cuerpo, luego de haber sido golpeados.

Todos ellos fueron trasladados a bordo de una ambulancia hacia la clínica del Seguro Social, mientras que personal de la PFP se hacía cargo de las unidades involucradas en el accidente, poniéndolas a disposición del Ministerio Público quien se encargará de deslindar responsabilidades.

PARAPSICOLOGÍA UNIVERSAL DE LA MENTE
LO ATENDERÁN CONFIDENCIALMENTE LOS MÁS AFAMADOS ASTRÓLOGOS MENTALISTAS CONSEJEROS
ESTAMOS ATENDIENDO EN TEPIC A TODAS LAS PERSONAS QUE NO ENCUENTREN LA SOLUCIÓN A SUS PROBLEMAS
SI MARCHAN MAL SUS NEGOCIOS? UD. TRABAJA MUCHO SUS TIERRAS Y NO LE DAN PRODUCCIÓN?
EL DINERO NO LE RINDE? EN SU CASA ESCUCHA RUIDOS EXTRAÑOS?
TIENES PROBLEMAS EN EL AMOR? LUCES EXTRAÑAS APARECEN EN SU CASA?
SUFRE DE MALES DESCONOCIDOS?
ESCRIBANOS Y CONTESTAREMOS SU CARTA, UNA DIARIA EN ESTE MEDIO Y EN RADIO EN "LA TREMENDA" EN 810 AM A LAS 6:45 HRS LA PROXIMA CARTA PODRIA SER LA DE USTED. O VISITENOS PERSONALMENTE EN NUESTRAS 2 DIRECCIONES
EN TEPIC, NAYARIT: Amado Nervo 345-B casi esquina Juan Escutia Centro
Amado Nervo 345-B casi esquina Juan Escutia.
ABIERTO DE LUNES A VIERNES DE 9:00 A 18:00 HRS, SABADO DE 9:00 A 15:00 HRS Y DOMINGO DE 9:00 A 14:00 HRS
INFORMES Y CITAS AL TEL. 216-04-26
DONDE LE ATENDEREMOS COMO USTED SE MERECE
EN ACAPONETA:
HIDALGO # 73, CASI ESQUINA CON DURANGO
ABIERTO DE LUNES A VIERNES DE 10:00 A 17:00 HRS, SÁBADO DE 10:00 A 16:00 HRS Y DOMINGO DE 10:00 A 14:00 HRS
INFORMES Y CITAS AL TEL. (044-37) 40-06-65
PREGUNTA: [illegible]
RESPUESTA: [illegible]
ASI CONTESTA PARAPSICOLOGIA UNIVERSAL DE LA MENTE.

Aquarin Dibani

de muerte...

# ¡MALDITO AMAGO A DOS!

*** Las víctimas temerosas denunciaron los hechos, y hoy está preso Gilberto Villa González**

Alejandro Almanza Aguilar/Meridiano

La Peñita de Jaltemba.- Gilberto Villa González de 28 años de edad, fue detenido durante las primeras horas de la madrugada de este domingo --00:10 horas-- por varios elementos de la PJE destacamentados en este municipio; y es que el sujeto arriba citado contaba con una orden de captura en su contra emitida por un Juez penal de Ixtlán del Río, el cual lo requería para que aclare el delito en el cual se le acusa: amenazas e injurias.

Originario del poblado de San Clemente municipio de Ixtlán del Río, Villa González fue acusado por Ramón Calvillo Balbuena y Ricardo Castañeda Calvillo como el sujeto que meses atrás amenazó de muerte a los Calvillos, además de que los injurió diciéndoles cosas nada agradables. Enojados y temerosos por la actitud asumida por Gilberto, los Calvillo procedieron a levantar una denuncia penal en contra del primero de los citados a fin de que este se pusiera en paz. Así, el día de ayer, elementos de la PJE lograron cumplimentar la correspondiente orden de aprehensión, la cual tras ser ejecutada procedieron --los agentes-- a llevar al detenido a la cárcel pública municipal de Ixtlán, en donde el indiciado quedó a disposición del Juez Mixto de Primera Instancia del ramo penal, el cual lo reclamaba. Hoy por la mañana, el titular del juzgado arriba citado habrá de tomarle la declaración preparatoria al ahora detenido; ello a fin de poder valorar su situación legal.

Reportaban fuerte incendio en veterinaria y resultó que era un viejo colchón...

# ¡FUEGO MOVILIZO A BOMBEROS Y POLICIAS!

* También movilizaron a elementos de Protección Civil de Badeba y de Puerto Vallarta

Adrián De los Santos/ Meridiano

Una motobomba de Bomberos y otra unidad

Muchas unidades llegaron al lugar

La mala información dada a conocer el día de ayer acerca de un incendio en un negocio de Bahía de Banderas, fue la responsable de la movilización de varias unidades de rescate y de Policía Municipal

Reportaron que se estaba quemando una veterinaria y el incendio era muy grande, cuando los bomberos llegaron al lugar, se dieron cuenta de que solo se trataba de un simple colchón.

Sobre los hechos se pudo saber que a eso de las tres de la tarde de ayer, elementos del cuerpo de Bomberos y de Protección Civil Municipal de esta ciudad, fueron enterados por agentes de Seguridad Pública Municipal acerca de un incendio frente a la gasolinera que se encuentra en l entrada al poblado de Bucerías, en el municipio de Bahía de Banderas. De esta ciudad salieron al lugar, con sirena abierta, las unidades B-03 y B-10 del departamento de Bomberos, así como la unidad PC-1 de Protección Civil Municipal, toda vez que el apoyo era solicitado de parte de los elementos de Protección Civil de Bahía de Banderas.

Cuando llegaron al lugar, se percataron de que el

problema era en el segundo piso de una veterinaria y ya estaba presente la ambulancia 03 de Protec-

**Caja Pick-Up larga y Camper de Nissan Mod. '98. Cel. 60-25-75**



## *Testimonio del tratamiento KEEP FIT que ayudó a un hombre a bajar 250 Kilos*

La obesidad acarrea a quien la padece, serios problemas depresivos que le pueden conducir al suicidio, por lo que hacer un esfuerzo por perder peso es fundamental para mejorarla calidad de vida, afirmó el Sr. Julián Arronte, quien a los 19 años llegó a pesar 387 kilos; y recibió el título de "El gordo más joven del mundo".

Actualmente, Julián promueve un tratamiento de control de peso con el que ha bajado 250 kilos en los últimos tres años.

Originario de Cuba, a los 7 años pesaba 35 kilos, en aquel entonces sufrió un accidente playero que le ocasionó grave daño en la cabeza, lo que propició el uso de medicamentos que terminó por restablecer sus funciones neurológicas pero alteró su metabolismo, lo que le desencadenó un ansia irreprimible por la comida y un súbito incremento de peso hasta ubicarse en los 95 kilos. Hoy a los 30 años de edad, Julián Arronte pesa 138 kilos, se vale por sí mismo y continúa su tratamiento para bajar de peso, el mismo que hace 3 años le ha cambiado la vida y que ahora se dedica a promover entre personas con serios problemas de obesidad con más de 250 kilos.

"Una mujer oriental de nombre Chamos Mumui prometió hacerme perder peso con sólo consumir un complemento alimenticio herbolario en cápsulas que inhibe la ansiedad de comer y acelera el proceso de quema grasa sin efectos secundarios" explica. "A cambio yo debería recorrer el mundo buscando personas con problemas de obesidad grave que pesen más de 250 kilos para regalarles el tratamiento. Informes: **Morelia 233 altos, entre Lerdo y Amado Nervo, Centro Tepic. Tel: 216-04-26 y (044-37) 40-06-65**

**SE BUSCA DISTRIBUIDOR INVERSIONISTA**

*KEEP FIT*

KEEP FIT S.A. DE C.V.

PRODUCTO NATURAL QUEMA GRASA

NO REBOTE

減肥丸

60 CAPSULAS

Informes del tratamiento al 2-16-04-26 y al 044-37-40-06-65

Ministerio Público, quienes tomaban nota mientras que personal de la benemérita institución trataban de sacar al chofer lesionado pero debido a que los fierros del auto ya estaban retorcidos, tuvieron que utilizar las famosas "quijadas de la vida". De los hechos, informes policiacos revelaron que minutos antes por el mencionado boulevar circulaba en dirección de oriente a poniente y a exceso de velocidad, un vehículo marca Ford Topaz, modelo 1986, color crema, placas de circulación REL8855.

Esto aunado al estado de ebriedad con el que lo hacía su conductor, provocó que al llegar frente al fraccionamiento Jacarandas perdiera el control y se saliera hacia su lado izquierdo, impactándose contra el camellón y un pequeño muro que hay en ese sitio.

Sin embargo, algunas personas que dijeron ser testigos de los hechos, refirieron que el del Topaz circulaba bien pero perdió el control y se impactó, justo cuando otro vehículo al parecer Volkswagen de color blanco, se le cruzó bruscamente y lo hizo dar el volantazo.

El chofer que se encontraba en estado inconsciente finalmente fue rescatado y a bordo de una ambulancia trasladado a la clínica número uno del Seguro Social para su atenciones médicas, mientras que personal de Tránsito se hacía cargo del vehículo y Bomberos estuvieron removiendo el aceite que quedó sobre la cinta asfáltica. Más tarde, a eso de las 02:20 horas, personal médico del IMSS revelaron que el lesionado había respondido al nombre de Diego Díaz Guillermo, de 30 años de edad, originario y vecino de esta ciudad con domicilio en calle Artículo 30 número 268 de la colonia Reforma. Finalmente, su estado de salud es delicado, toda vez que resultó con traumatismo craneoencefálico, traumatismo cervico, heridas internas en la boca y otras partes del cuerpo.

PRONOSTICOS

RESULTADOS PROGOL 1151

| | | |
|---|---|---|
| 1 | 14 | $ 11'298,027.50 |
| 29 | 13 | $ 16,715.00 |
| 340 | 12 | $ 792.08 |
| 2,857 | 11 | $ 37.70 |

$ 12'128,608.20

PROXIMO CONCURSO

PROGOL CONCURSO 1152

¡Escoge tus equipos ganadores! con sólo 5 pesos

GANA MUCHO $$$ INERO

$1'000,000.00 Un millón de pesos

melate

10 18 26 28 38 42 13

| | | |
|---|---|---|
| 1. | | |
| 2. | 1 | $ 496,848.24 |
| 3. | 26 | $ 31,849.24 |
| 4. | 1,589 | $ 521.13 |
| 5. | 2,800 | $ 50.00 |
| | 4,416 | $2'293,004.05 |

$35'000,000.00 Treinta y cinco millones de pesos

revancha 5 8 11 21 22 30

| | | |
|---|---|---|
| 1. | | |
| 2. | 38 | $ 13,750.01 |
| 3. | 1,924 | $ 187.22 |
| | 1,963 | [illegible] |

$7'000,000.00 Siete millones de pesos

melate y revancha $42'000,000

# ¡MUSICO LADRON!

* Luis Paúl Lara Huizar dijo ser además estudiante universitario y empleado de una refaccionaria
* Su cómplice Manuel Alejandro Carvajal Rochín, también fue detenido

García/Almanza
Meridiano

Tepic.- Dice que lo detuvieron por orinar en vía pública; pero policías municipales aprehensores señalaron que el músico e integrante de la banda "Comanche" que por cierto ayer tocaban en una conocida hacienda ubicada al norte de la ciudad en un jaripeo, señalaron que Luis Paúl Lara Huizar de 22 años de edad, está siendo acusado por el delito de robo en contra de quien(es) resulten responsables.
Junto con el también estudiante universitario y empleado de una tienda de autopartes, fue detenido su presunto cómplice Manuel Alejandro Carvajal Rochín; ambos, fueron detenidos en las afueras de una tortillería ubicada en el cruce de las calles Mar de China y Mar María del fraccionamiento Lagos del Country.
Al ser abordado por este medio, el músico de la banda "Comanche" que toca el bajo eléctrico, mencionó que él se encontraba realizándo sus necesidades fisiológicas a las afueras de una tortillería; esto alrededor de las 2 de la madrugada, cuando por el lugar pasaba una unidad de la Policía Preventiva, cuyos agentes procedieron a detenerlo y enviarlo a los separos de su corporación.
Tras realizar un papeleo, Luis Paúl y su amigo Manuel Alejandro, fueron trasladados a la Policía Judicial del Estado, en donde finalmente quedaron a disposición del Ministerio Público del Fuero Común, quien le sigue un proceso legal por el delito de robo.

Afirma el indignado músico que:
¡DEMANDARE A POLICIAS!

El propio Luis Paúl Lara Huizar indicó que al salir de prisión procederá a levantar una querella en contra de los agentes de Seguridad Pública Municipal que lo aprehendieron, "Pues estos además de acabar con mi carrera y exhibirme públicamente, me acusan de un delito que no cometí; me detuvieron solo porque orinaba en la vía pública, pero no por lo que dicen, eso no se vale", mencionabá en también estudiante de la Preparatoria número 1 de la UAN, en la cual cursa el tercer año.
Por lo pronto el joven no pudo ir a tocar a la Hacienda Acayapan de esta ciudad, por lo que le espera otra denuncia en su contra --si así la interpone la empresa del lugar-- en contra del músico por el delito de fraude e incumplimiento de contrato; vaya pues la suerte de Paúl Lara, la trae de cabeza.

Luis Paúl Lara Huizar, músico de la banda Comanche detenido ayer policías debido a que acusado por el delito de robo

CENTRAL MEXICANA DE SERVICIOS GENERALES
DE ALCOHÓLICOS ANÓNIMOS A. C.
COMITÉ DE ÁREA DE NAYARIT

¿Tiene problemas con su manera de beber?
¿Y no ha logrado dejar de beber?
Alcohólicos Anónimos puede ser la solución.
Comuníquese a los teléfonos 216-45-20 y 212-61-30
Comite de Servicios Generales de A. A. De A. C.

Fueron llevados ante el MP Federal...

# ¡CARGABAN COCAINA EN UN COUGAR!

Alejandro Almanza Aguilar/Meridiano

Tepic.- Cerca de las 21:30 horas, elementos de seguridad pública estatal interceptaron en las inmediaciones de la colonia 2 de Agosto a dos sujetos que viajaban a bordo de un vehículo tipo Cougar, color negro, modelo 1989, con placas de circulación 734ADB del estado de Arizona, Estados Unidos.
Los ocupantes de esta unidad manifestaron llamarse Juan Manuel García Olvera --conductor-- de 30 años de edad, originario del Distrito Federal y vecino de Tepic con domicilio en calle Andador Ameca edificio 22, departamento 5 del Infonavit Los Sauces; y José Luis Alcantar Martínez de 22 años de edad, quien es originario de Ixtlán del Río y vecino de esta ciudad con domicilio en calle Libertad número 8 de la colonia Santa Teresita; ambos cargaban con bolsitas de cocaína, según indica un reporte oficial.
Los chamacos al ser vistos por los agentes judiciales, comenzaron a mostrar un marcado nerviosismo, por lo que se procedió a su detención y registro de su vehículo, encontrándoles debajo de los asientos un envoltorio con varias grapas de cocaína; por ello se procedió a su aprehensión y presentación ante el Ministerio Público Federal. Acusado por delitos contra la salud, los dos jóvenes quedaron recluidos en los separos de la Policía Judicial del Estado, ello hasta en tanto no sea definida su situación jurídica.

# ¡ARRASTRO A MOTOCICLISTA!

* Con una pierna casi amputada fue llevado a un hospital
* Se encuentra muy grave y la familia del herido se mostró muy indignada

Adrián De los Santos
MERIDIANO

Bahía de Banderas.- Terrible accidente se suscitó la tarde de ayer en la entrada al poblado de San Vicente, en el municipio de Bahía de Banderas, en donde una persona del sexo masculino resultó lesionada de gravedad.
Fue atropellada y arrastrada por veloz vehículo que circulaba rumbo a Mezcales, sin embargo, no alcanzó a entrar a San Vicente, ahí ocurrió el accidente.
Sobre los hechos se pudo saber que la persona herida fue identificada como Mariano Martínez, de 58 años de edad, con domicilio en la calle 20 de Noviembre, en una finca sin número del poblado de San Vicente, Nayarit.
Eran las tres de la tarde con 10 minutos, cuando elementos de la Policía Municipal de Bahía de Banderas, fueron enterados acerca del accidente automovilístico en el lugar antes mencionado.
De inmediato se trasladaron al lugar elementos de la Policía Municipal, así como de la Policía Judicial del Estado y una ambulancia, la 03 de Protección Civil, todas de Bahía de Banderas.
Cuando llegaron al lugar, se dieron cuenta de que mucha gente estaba alrededor de un vehículo y cerca de ahí se encontraba una moto y una persona desangrándose de una de sus piernas.
De inmediato los paramédicos comenzaron a atenderla, para luego canalizarla y poderla trasladar hasta el hospital Medic Air, de Mezcales, en dor de fue internado para su mejor atención médica.
Mientras tanto en el lugar del accidente Policías Municipales y Judiciales ayudaban para que el agente del Ministerio Público de San José del Valle, Adolfo Vargas y su actuario, dieran fe de los hechos.
Se dieron cuenta de que tirada en el piso estaba una motocicleta viejita, en color rojo, con daños en los manubrios, a dos metros de ahí estaba un lago hemático de sangre que hacía un arrastre de cinco a seis metros.
En el lugar los oficiales del departamento de Tránsito Municipal tenían detenido un vehículo marca Chrysler, Córdova, en color café, con las placas de circulación HSH-8614, de Jalisco.
Este vehículo fue conducido por Ramiro Rangel Vieyra, quien tiene su domicilio conocido en El Porvenir; esta persona fue esposada y subida a una patrulla de Seguridad Pública, en donde era custodiado debido a que la familia del lesionado de encontrada muy molesta con él.
Sobre los hechos se pudo saber que el vehículo compacto circulaba rumbo a Mezcales, al igual que la Motocicleta, pero que en un momento dado alcanzó a golpear al vehículo de dos ruedas y lo aventó fuera de la carretera, resultando de esta forma la persona lesionada de gravedad.
El detenido fue llevado a la cárcel municipal de Valle de Banderas, en donde quedó detenido y a disposición del agente del Ministerio Público investigador.
Hasta ayer por la tarde/noche, el estado de salud del lesionado era e gravedad, sin embargo, los médicos estaban haciendo lo posible por salvarlo.

El Mp y el actuario tomando nota de los hechos

Tránsitos y Judiciales en el lugar

A bordo de una ambulancia, se llevaron al herido

Mucha gente en el lugar

El presunto responsable fue detenido

Este es el auto con el que fue arroyado el motociclista

Un "arroyo" de sangre (Fotos de Adrián De los Santos)

Así quedo la moto

Mucha sangre